Biblioteca del Banco Central de Bolivia – La Paz

Biblioteca del Banco Central de Bolivia – La Paz

PRESENCIA

MATUTINO FUNDADO EL 28 DE MARZO DE 1952
AÑO XXIV-N° 6.127-LA PAZ, BOLIVIA, VIERNES 27 DE JUNIO DE 1975- 12 PAGINAS- $b. 2.00
AÑO DEL SESQUICENTENARIO

PLAY BOY
LA ULTIMA MODA A LOS PRIMEROS PASOS!!
Manaco

Pullman
NUEVO!! CALZADO DEPORTIVO PARA HOMBRES!!
Mod. 38 N° 37-43
Manaco

CONVENIO .– Bonn, 26 (AP).– El Presidente de Alemania Federal, Walter Scheel (izquierda), conversa con los Ministros de Relaciones Exteriores y de Energía del Brasil, Antonio Azeredo da Silveira y Shiyeaki Ueki, durante la entrevista que les concedió hoy. Alemania Federal y Brasil firmarán convenio para la instalación de una planta nuclear en el área sudamericano. (RADIOFOTO AP)

Denuncia de la ONU

Gastos militares ascienden a $us. 300 mil millones por año

Se urge a gobiernos restringir ventas de armas

NACIONES UNIDAS, 26 (AP).- El Secretario General de la ONU Kurt Waldheim dijo hoy que la paz mundial estaba en peligro a causa de ventas internacionales de armas por valor de 20.000 millones de dólares por año. Urgió a los gobiernos a restringir las ventas.

Dijo que el peligro era aumentado por "un aumento actual en la difusión de tecnología nuclear, que, a menos que sea sometida a salvaguardias rigurosas y efectivas , inevitablemente se tendrá la posibilidad de la proliferación de armas nucleares".

Waldheim habló ante casi 2.000 delegados de la ONU, funcionarios y empleados en una ceremonia en el salón de la Asamblea General celebrando el 30avo aniversario de la firma en San Francisco de la carta de la ONU

Habló sobre un "sorprendente aumento en años recientes del tráfico internacional de armas" y dijo que "nunca antes en épocas de paz ha presenciado el mundo al influjo de armas de guerra."

"El mundo no puede estar seguro o económicamente tranquilo cuando los gastos militares globales están llegando a 300.000 millones de dólares por año, y cuando unos 20.000 millones de dólares en armas son vendidas anualmente," dijo Waldheim.

"De esta manera, en este aniversario dirijo un urgente llamado a todas las naciones, grandes o pequeñas, nucleares o no nucleares, para que ejerciten un control unilateral, para frenar las carreras armamentistas y limitar el tráfico de armas."

También urgió a que "amplíen e intensifiquen sus esfuerzos para negociar acuerdos de control de armas y de desarme verdaderamente efectivos."

"A menos que lo hagan" agregó Waldheim, "la supervivencia humana así como el bienestar humano estarán en grave peligro."

Las carreras armamentistas locales ponen en peligro no sólo a los países interesados sino también al mundo," declaró, y "los peligros son múltiples cuando se permite que tales carreras armamentistas se intensifiquen en áreas particularmente sensitivas."

"La existencia de arsenales masivos puede crear presiones para su uso, "dijo Waldheim, "y aun si las guerras son luchadas con armas convencionales, éstas pueden involucrar a las grandes potencias y quizás desatar una confrontación nuclear y aun la guerra, el ejercicio de control por tanto los países importadores como exportadores está en el verdadero interés de ambos".

Los peligros de la proliferación de armas nucleares han aumentado, declaró, ya que "las pruebas nucleares están continuando en la atmósfera y bajo tierra"

El embajador peruano, Javier Pérez de Cuéllar, presidente del grupo latinoamericano, dijo que los países de la América Latina creían que la distensión y el desarme general podrían ser logrados sólo cuando la humanidad llegue a su desarrollo total.

El Embajador John A. Scali, hablando por los Estados Unidos, el país sede, llamó a la carta "una continua guía para el comportamiento decente de la humanidad en una era de cambio" e instó a todos a "observar el espíritu de sus palabras (de la carta) al pie de la letra".

Ministro de Coordinación:

Recesión económica no significa crisis

Lechín: La situación del país es buena

El Ministro de Coordinación y Planeamiento afirmó ayer que el que Bolivia comience a advertir un proceso de recesión económica, como eco retrasado de un fenómeno similar vivido en los meses pasados por los otros países, no significa que la economía nacional esté en crisis o frente a un peligro eminente que conduciría a esa crisis.

El Gral. Juan Lechín Suárez aseguró que, "en términos generales", puede aún afirmarse, "con buen fundamento" que la situación económica del país "continua siendo buena". Señaló que, al formular declaraciones a un órgano de prensa, utilizó los términos de recesión económica en su función macroeconómica, en función de los ingresos y egresos, en función de las importaciones y exportaciones. Agregó que, en ese concepto, receso significa disminución.

Dijo que el fin del receso económico está relacionado con el fin de la volubilidad de los precios. "Esperamos -dijo- que el próximo año o en este mismo, se estabilicen los precios internacionales de maquinarias y equipos, lo que será también un factor positivo para nuestra economía".

El Gral. Lechín observó que cuando los demás países afrontaban una aguda situación de receso económico, en Bolivia había auge y que sólo ahora ha comenzado a sentirse el fenómeno aunque no con intensidad. Agregó que si bien no es posible pronosticar tiempo de duración de esta situación, se confía en que será de sólo cuatro, cinco o seis meses; después, con precios estabilizados en el mercado internacional, se podrá volver a los índices de normalidad.

Juan Lechín citó, como ejemplo, que ahora que el estaño está bajo control de exportaciones, Japón, Estados Unidos y otras potencias industriales están aumentando su producción, lo que significa que habrá una mayor demanda de materia prima. Agregó que esto ya se nota en los precios generales aunque sigue el control en el caso del estaño.

NO HAY PROBLEMA CON LAS DIVISAS

El Ministro de Coordinación y Planeamiento, consultado sobre otro aspecto, dijo que el fenómeno del aumento de la demanda de divisas es considerado por las autoridades normal dentro de variaciones explicables y que no es de tal magnitud que signifique un grave peligro. Agregó, que el Banco Central eleva partes diarios del movimiento de divisas y que si se diera el caso de situaciones evidentemente delicadas", el Gobierno no vacilará en adoptar medidas así tuvieran que ser enérgicas". Explicó que este aspecto es permanentemente analizado por el Banco Central y un Comité especial de técnicos que, dijo, aconsejan las medidas que deben tomarse" sin tocar la estructura de libertad de cambios que tiene Bolivia".

ntos de detenidos

Indira Gandhi suprimió libertades en la India

"Decapitó" a toda la oposición de derecha e izquierda

ARIS JUNIO 26 (AFP).– ...mada por todas partes, ...Gandhi líquido hoy de un ...e la democracia en la ...decretando una oleada de ...iones y el estado de ...encia e imponiendo la ...ra.

...la noche de "cuchillos ...a la India, o sea, sin ...la jefe de gobierno ...da a toda la oposición de ...das y de extrema ...iendo en la cárcel ...os jefes de los partidos políticos que exigían el cumplimiento del juicio del tribunal de Allhabad que invalidó la elección de Indira Gandhi en el parlamento en 1972.

Sólo perdonó a su propio partido, el del Congreso y al partido comunista ortodoxo, que la apoyó en la crisis.

No sólo suprimió pues las libertades políticas y de expresión, sino que su gesto supone una grave amenaza para la independencia del poder judicial.

En un mensaje televisado a la nación, Indira Gandhi justificó sus actos denunciando lo que calificó de "conjura e intento de destrucción de la democracia" y acusó a la oposición de haber incitado a las Fuerzas Armadas a la revuelta.

Indira Gandhi había respondido a la condena del tribunal de Allahabad diciendo que no renunciaría a su cargo antes de la decisión del Tribunal Supremo ante el cual apeló.

Sin embargo, la vasta coalición de sus enemigos, denunciando la corrupción de los miembros del partido del Congreso, exigió cada día con más violencia la destitución pura y simple de la Jefe de Gobierno.

La situación parecía crítica a Indira Gandhi anoche y con brutalidad insospechada pasó a la acción liquidando de un golpe a sus adversarios y a la democracia parlamentaria en la India.

Las medidas draconianas decididas contra toda la oposición no-comunista acaban con la imagen de la India de Gandhi y del Vandit Nehru, "la mayor democracia del mundo".

El país quedó prácticamente incomunicado del extranjero y la aplicación de una censura rigurosa impidió conocer el desarrollo del golpe de Indira Gandhi, cuyas consecuencias eran aún difíciles de medir.

La popularidad de Indira Gandhi en todo caso sufrirá sin duda una fuerte erosión después de los acontecimientos de hoy.

Esta popularidad ya había recibido enorme menoscabo a causa de la pésima situación económica con fracasos desastrosos. Por ejemplo, Indira Gandhi había prometido que India se autosatisfaría en arroz este año. Y, sin embargo, fue necesario importar arroz por valor de mil millones de dólares.

-AUDIENCIA. – CIUDAD DEL VATICANO. 26 (AP).- El Papa VI recibió hoy en audiencia privada al Cardenal Arzobispo de Sucre, BOLIVIA monseñor José Clemente Maurer.

...z muertos y 35 heridos

Recrudece la violencia en suburbios de Beirut

BEIRUT, 26 (AP).- Media ...as de grupos armados ...ilicaron hoy sus combates ...suburbios de esta capital y ...olicía declaró que la si...ción "se deteriora".

La división entre los ...illeros palestinos amenaza ...agravar las hostilidades, ya ...frente popular de la ...ión de palestina, de ...tación marxista, ha ...cado los llamamientos de ...a formulados por el ...nte guerrillero Yasir Ara...

La cifra extraoficial de ...ndica que el saldo de tres ...de combates es de diez ...tos y 35 heridos, entre ellos ...gente de la seguridad li...a muerto por un cohete y cinco agentes heridos en diversas partes de la ciudad.

Los residentes de Beirut vieron a agentes de seguridad que devolvían el fuego de ambas partes.

Un vocero de las autoridades dijo que milicianos de los partidos derechistas de falange y nacional liberal combaten contra una agrupación de guerrilleros del FPLP, musulmanes izquierdistas y racistas.

El FPLP y sus partidarios criticaron a Arafat, presidente de la organización del liberación de palestina, a quien acusan de abandonar su lucha contra las limitaciones que desean imponer los conservadores derechistas a las actividades de los guerrilleros en el país.

Los palestinos radicales se quejan desde hace tiempo de que los grupos derechistas tratan de liquidar al movimiento de resistencia, mientras los derechistas acusan a los palestinos de ser una amenaza para la soberanía de la nación.

Los combates de abril y mayo entre ambos grupos arrojaron un saldo de 450 muertos.

Próxima semana llega nuevo jet para reemplazar al accidentado

..El Presidente del Lloyd Aéreo Boliviano, Mayor Mario Patiño, anunció que la próxima semana llegará al país un avión que reemplazará al Boeing 727 que se accidentó el pasado martes, en el aeropuerto de Cochabamba.

PRESENCIA entrevistó al máximo ejecutivo del LAB al cabo de una prolongada reunión celebrada anoche en el despacho del Ministro de Planeamiento y Coordinación, Gral. Juan Lechín Suárez. Concurrieron a la misma, el titular de Transportes y CC., Ing. Julio Trigo, el Subsecretario de Aeronáutica, Gral. Federico Casanovas y el Director de AASANA, Gral. Roald de la Vega.

Patiño afirmó que el percance sufrido por la aeronave del Lloyd no afecta a los itinerarios de la empresa estatal de aviación, que se cumplen normalmente.

Señaló, como una prueba, que ayer se hubiera inaugurado con un buen número de pasajeros la ruta internacional hasta Río de Janeiro, y que el 8 de agosto se iniciarán los vuelos hasta Miami, Estados Unidos.

"Este lamentable accidente no afecta ni hará declinar el entusiasmo del Lloyd, para servir a sus usuarios como una empresa moderna", expresó el Mayor Patiño.

Anunció luego que la próxima semana llegará un avión que reemplazará al accidentado. Al preguntársele si éste será adquirido o solamente alquilado, dijo que todavía no se ha decidido este aspecto.

El Presidente del LAB dijo que existen ofertas que serán estudiadas este fin de semana por el Directorio de la empresa. Señaló que también se habían recibido notas de aliento y ofertas de cooperación de muchas líneas aéreas.

COMISION

Con el objeto de evaluar los daños sufridos por el Boeing 727, arribarán en los próximos días técnicos de las empresas Boeing, Braniff y Lufthansa. De acuerdo al informe que presente esta comisión, se sabrá si el avión podrá ser reparado y en qué tiempo.

El Mayor Patiño, señaló que es posible que una primera parte de la reparación se haga en nuestro país y el resto en la fábrica Boeing.

Consultado sobre la posibilidad que existía de conseguir un pago del seguro, Patiño dijo que ese aspecto estaba siendo evaluado por una comisión técnica, pero que no cabía duda de que el Lloyd obtendría el pago correspondiente puesto que se trataba de una empresa aseguradora muy seria con sede en Londres.

Acerca del destino de los pilotos Arab y Berth, el ejecutivo del LAB manifestó que estaban sometidos a un Tribunal investigador. "Una vez que la empresa cuente con todos los elementos de juicio podrá una información oficial sobre las causas que motivaron el accidente", añadió.

Finalmente, enfatizó que este inesperado percance no haría flaquear el entusiasmo de la empresa. "No hay desaliento, proseguimos con la misma entereza para cumplir con el público que nos ha brindado todo su apoyo".

Patiño Ayoroa anunció que convocará a una conferencia de prensa hoy para dar mayores detalles sobre los planes del Lloyd.

Huelga general en Argentina

..BUENOS AIRES, 26 (AP) - Huelga general mañana decretó ...la noche la poderosa Confederación General del Trabajo ...GT) para reclamar a la Presidenta Isabel Perón el respeto a ...e legislación que autorizó aumentos de salarios.

...l paro, que será de 10 (08:00 EST) a 14:00 (12:00 EST) es el ...rimero que produce el movimiento sindical peronista contra su ...opio gobierno. Aunque dicen que es en apoyo de la Presidenta, ...mbién afirman que están contra la actual conducción ...onómica que procura reducir aumentos logrados por los ...ndicatos para los trabajadores.

...os sindicalistas, que también son de derecha al igual que la ...ndencia que prevalece en el actual gobierno, están en...entados abiertamente con el Ministro de Economía Celestino ...drigo.

...Según se supo, Rodrigo pidió a la Presidenta que no se ...toricen aumentos superiores a un 50 por ciento en los salarios. ...s convenios suscriptos, en el marco de las comisiones pari...rias, superaron en muchos casos el 100 por ciento.

...Rodrigo, según sus allegados, considera que su plan económico ...casaría de concretarse los aumentos firmados entre sin...alistas y empresarios.

...La Central Obrera, que nuclea a unos 4.000.000 de tra...jadores, decretó el paro en apoyo a la Presidenta pero para ...clamar que se cumpla la ley de las Convenciones de Trabajo. ...a ley no establece ningún tope en los aumentos.

...En medio de versiones sobre renuncias en el gabinete, los ...rigentes sindicales resolvieron la huelga. Una concentración ...e efectuará en Plaza de Mayo, frente a la casa de gobierno. ...Se tiene entendido que la presidenta hablaría a los obreros ...ero se ignora cuál será su posición. De su respuesta, dijeron los ...bservadores, dependerá el desenlace del enfrentamiento ...lanteado.

...Un documento de la Central Obrera dijo que llegó a la con...lusión de que "toda modificación" a la libre discusión de los ...onvenios o su demora en la aprobación "producirá males ...ayores a los que se intenta evitar".

...Afirmó también que "el movimiento obrero se ve precisado a ...ejar su posición y accionar, consecuentemente, con esos ob...etivos como supremos e irrenunciables" en alusión a su firme ...decisión de defender los convenios firmados.

...El documento dice que el paro se decretó "para expresar el ...apoyo organizado y activo de todos los trabajadores y el pueblo ...en general a la señora de Perón, por la pronta homologación de ...todos los convenios colectivos".

Ante ola de violencia

Estado de sitio en Colombia

..BOGOTA, 26 (AP) - El Presidente Alfonso López Michelsen extendió esta noche el estado de sitio a toda la república para "garantizar la seguridad ciudadana" amenazada por una ola de secuestros, violencia estudiantil y guerrillera y atracos y asaltos callejeros.

El estado de sitio estaba vigente desde hace dos semanas en tres de los veinticuatro departamentos (provincias) del país, que habían sido estremecidos por una ola de violencia estudiantil.

En un discurso pronunciado por radio y televisión el Presidente dijo que el gobierno con "la cooperación de las Fuerzas Armadas se propone proceder enérgicamente en defensa de la seguridad y de la tranquilidad social".

López Michelsen, quien el próximo 7 de agosto cumplirá un año en el gobierno, anunció que el gobierno ha dejado a la justicia penal militar el juzgamiento en sumarios consejos de guerra verbales, de los autores de los delitos de secuestro, rebelión, asonada, sedición, asociación para delinquir, atraco a los bancos, homicidio contra miembros de las Fuerzas Armadas, extorsión, porte y fabricación ilegal de armas, tráfico y contrabando de estupefacientes y delitos que envuelvan peligro común como provocar incendios o inundaciones.

Este país de 23 millones de habitantes está alarmado por una ola de secuestros. En los dos últimos meses se han registrado 14 casos de secuestros y aún hay ocho personas en poder de bandas de extorsionistas.

En el último mes se han registrado siete asaltos de las guerrillas de inspiración comunista que operan en regiones selváticas montañosas del norte y el suroeste del país con saldo de 12 muertos, incluyendo tres guerrilleros.

El Presidente explicó en su discurso que a los "elementos alzados en armas" que frecuentemente atacan a lejanos poblados o emboscan patrullas militares no pueden ser juzgados por el procedimiento ordinario. "Son casos de ley marcial que no se pueden tratar como casos de policía", afirmó.

Actualmente operan en el país dos grupos guerrilleros: el Ejército de Liberación Nacional (ELN), castrista, cuyo jefe Fabio Vásquez Castaño fue entrenado en Cuba, y las Fuerzas Armadas Revolucionarias de Colombia (FARC), apoyadas por el Partido Comunista colombiano.

Los estudiantes que han promovido desórdenes en el último mes debido a la crisis que afecta a la universidad nacional, cuyo rector marxista, Luis Carlos Pérez, fue destituido por el presidente, también serán juzgados en consejos de guerra verbales si reanudan la violencia callejera.

Para dar acceso a empresa privada

Ford propone fin a monopolio en producción de uranio enriquecido

WASHINGTON, 26 (AP).- Contemplando "una industria privada completamente nueva en los Estados Unidos", el Presidente Ford pidió hoy al Congreso que autorice a las empresas privadas la producción y venta de uranio enriquecido a plantas de energía nuclear alrededor del globo.

Al proponer un fin al monopolio federal en este campo, Ford habló de "un excitante nuevo camino que ayudará a garantizar la independencia de la energía que buscamos y al mismo tiempo lograremos una economía significativamente reforzada".

Los funcionarios federales calculan que plantas operadoras que produzcan combustible de uranio a las empresas de servicios públicos aquí y en el interior harían unos nueve mil millones de dólares al año en negocios hacia fines del siglo.

El Senador Howard Baker, representante ... Tennessee, miembro de la Comisión Conjun... Energía Atómica que fue informado por el presidente respecto a su propuesta, la calificó como atractiva pero añadió: "No hay duda alguna que habrá polémicas".

Las características principales del plan del gobierno incluyen las siguientes:

–"Una garantía federal hasta de 8 mil millones de dólares para cubrir las pérdidas si las empresas privadas encuentran que, sin ser culpa de ellas, no estén en condiciones de construir u operar con utilidades nuevas plantas para producir uranio enriquecido. Este es un combustible apropiado para plantas de energía nuclear pero no para armas.

–Las empresas privadas confiarían en obtener entre 50 al 100 por ciento del dinero necesario para construir plantas procesoras de uranio para ... fuentes extranjeras al tiempo que retienen am... ... naciones.

-PIDIO FIN A MONOPOLIO.- Washington 26 (AP).–El Presidente Ford pidió hoy al Congreso que ponga fin al monopolio gubernamental y estimule a la industria privada para que venda miles de millones de dólares en uranio enriquecido a plantas nucleares del mundo entero. (RADIOFOTO AP)

Según militares uruguayos

Guerrilleros fabrican su propio armamento

MONTEVIDEO, 26 (AP).- Las Fuerzas Armadas dijeron hoy tener evidencias de que "las organizaciones extremistas que operan en el cono sur "latinoamericano, fabrican armamentos propios para reactivar la guerrilla en el área.

El anuncio hecho esta noche por cadena nacional de radio y televisión, dice que en recientes operaciones antisubversivas se logró incautar un modelo de "pistola ametralladora" del J.C.R.1 (Junta Coordinadora Revolucionaria, Modelo Uno) armamento fabricado con el aporte de las organizaciones extremistas que operan en el cono sur."

Indica el informe que esas organizaciones guerrilleras están "nucleadas, coordinadas y dirigidas "por una "Junta marxista" que une al M.L.N. (Movimiento de Liberación Nacional) del Uruguay, el E.R.P. (Ejército Revolucionario del Pueblo de Argentina, al M.I.R. (Movimiento de Izquierda Revolucionario) de Chile, y el E.L.N. (Ejército de Liberación Nacional) de BOLIVIA."

Según las autoridades la pistola ametralladora que esas organizaciones estarían fabricando conjuntamente, es un arma de nueve milímetros de calibre, con un peso aproximado de tres kilos.

Esas características, añade el comunicado oficial, hacen que el nuevo armamento sea fácil de portar y de ocultar.

Gobierno chileno sostiene que hay libertad de prensa

SANTIAGO DE CHILE, 26 (AP).- El gobierno chileno rechazó hoy los cargos formulados por el presidente de la Comisión de la Libertad de Prensa de la Sociedad Interamericana de la Prensa (SIP) en el sentido de que "no hay progreso en la recuperación de la plena libertad de prensa en Chile", y atribuyó esas declaraciones a falta de información.

El Secretario de Prensa de la Junta de Gobierno, Federico Willoughy, envió un cablegrama al presidente de la Comisión de Libertad de Prensa de la SIP, Germán Ornes, en el que le explica que la directiva de la Asociación de la Prensa en Chile visitó al Jefe del Estado el 7 de junio pasado –día de la libertad de prensa– para agradecerle su preocupación por la subsistencia de los medios de expresión en el país.

La Asociación de la Prensa en esa oportunidad dice en su cablegrama a la SIP que "en Chile, hay un estado de derecho cuyo objetivo es el de una auténtica democracia".

Servicio de Caminos construye defensivos en el río Tarumá

TARUMA, SANTA CRUZ, 25 (PRESENCIA).- Ha concluido recientemente la primera fase de defensivos que construye el Servicio Nacional de Caminos en el río Piraí, a la altura del puente del Tarumá, sobre la carretera asfaltada Santa Cruz - Cochabamba. Estos defensivos construidos en forma superpuesta, forman un muro de 827 metros de largo, que une desde uno de los pilares del puente hasta conectar con el cerro; tiene la forma paraboloide y su construcción ha demandado aproximadamente 12 meses.

El ingeniero Waldo Valdez, ayudante de la residencia de Samaipata, bajo cuya oficina se encuentran supervigilados los trabajos. PRESENCIA inspeccionó la obra y se comprobó que se encuentra avanzada en un 57% prácticamente se ha terminado la primera parte, manifestó el técnico caminero, los trabajos por el momento, han sido suspendidos, pero se reanudarán en julio. Estos defensivos están formados de gaviones, cuyas medidas son de base 8 metros de ancho, por un metro de alto, luego tiene otra de 6 x 1 metros un tercer gavión tendrá 4 x 1 metros y finalmente una coronación de 1 y medio metros.

Estan formados a base de piedra y alambra tejido (malla); se ha diseñado esta clase de muros, en vista que el sector es arenoso. Al concluir esta fase, se tienen 10.079.60 metros cúbicos de gaviones y 70.557.20 kilos de alambre. El SENAC ha movilizado todo su equipo, para transportar piedra, desde aproximadamente 11 kilómetros, se tiene dijo Valdez, 98 778.08 metros cúbicos de piedra, debidamente colocados y cubiertos de una malla de alambre en toda su extensión.

Manifestó por otro lado, que falta 8.858.75 metros cúbicos de gaviones, para culminar con la obra, donde se invertirá 18.938.35 metros cúbicos, para que este defensivo sea concluido, que se espera terminar dentro de los meses posteriores. Los técnicos del S.N.C. dicen que esta es la única solución para evitar en lo sucesivo desbordes del río Piraí. Los primeros meses del año 1.973, debido a torrenciales lluvias caídas en la región, causó serios desbordes, paralizando el tráfico normal entre Santa Cruz y Cochabamba por más de 2 meses.

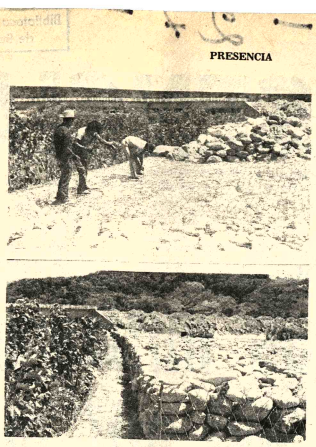

DEFENSIVOS.- Se aceleran los trabajos de construcción en el río Tarumá, en las proximidades del puente del camino entre Cochabamba y Santa Cruz. Las oficinas del Servicio de Caminos en Samaipata, a cargo del Ing. Waldo Valdez, dirigen la tarea. Varias capas de piedra son aseguradas con alambre tejido. En la foto inferior puede apreciarse el trabajo, la capa inferior tiene 8 metros de ancho y la superior 6, deben construirse 2 capas más para concluir el trabajo. (Foto FRANCO para PRESENCIA).

Fue celebrado en Potosí el aniversario de la policía

POTOSI, 25 (PRESENCIA).- Con diversos actos, la Policía Nacional de esta ciudad ha recordado el nuevo aniversario de fundación de esta institución de seguridad.

La GNSP, la DID y Tránsito, prepararon un nutrido programa de festejos, sobresaliendo el desfile y la entrega de insignias que tuvo lugar el día. 23 en la plaza "10 de Noviembre", con la presencia de autoridades departamentales, institucionales y regionales.

El Tcnl. Walter Coussin Frontaura, Prefecto de Potosí, quien viajó de un momento a otro a Oruro, entregó empero un mensaje de salutación, destacando la labor que cumple la entidad policial en el distrito y en el país.

El Tcnl. Roberto Paz Rada, Director Departamental de la Guardia de Seguridad Pública, exteriorizó su mensaje sosteniendo que "la Policía cumple una importante tarea en bien del orden, de la paz y de la comprensión de los bolivianos".

El Cnl. Héctor Reinaga, Jefe de la DID, igualmente manifestó su salutación en el día del Policía Boliviano, indicando que "la institución está al servicio de los grandes intereses de la Patria".

Finalmente el Cap. Germán Linares Iturralde, Director Distrital de Tránsito, felicitó a la entidad sosteniendo que "en la actualidad la Policía Boliviana es una institución respetable, digna y de grandes ideales patrios".

Gloria López de Patiño, esposa del Presidente del Comité de Desarrollo, entregó un estandarte a Tránsito y relievó la tarea que cumple la entidad.

Otro número importante de los festejos del 24 de junio, constituyó la entrega a la Policía de parte de la Prefectura de terrenos en la Ciudad Satélite, para construir en breve un cuartel tipo.

Asimismo, la Policía hizo entrega de insignias a las autoridades departamentales y a las instituciones y personas que cooperan a la institución.

El Tcnl. Fernando Salmón, Prefecto interino, envió emotivo mensaje a la Policía, subrayando el papel que cumple la institución en el progreso de la República.

Aparte de los actos cívicos e institucionales, se desarrollaron otros, tanto sociales como deportivos, con la participación del personal de jefes oficiales y tropa.

Se celebró aniversario de Cruz Roja en Oruro

ORURO, 25 (PRESENCIA).- Como es tradicional la Cruz Roja Departamental, festejó un nuevo aniversario de su fundación, con actos destinados a llevar el contenido material y espiritual a la gente desvalida, necesitada o doliente.

La fecha, festejada recientemente, fue recordada en forma emotiva y sirvió para destacar la trascendental importancia que tiene dentro de la colectividad la función de una institución de la jerarquía de la Cruz Roja. Su presidente, Armando Rosas García, hombre público y filántropo orureño, al referirse a su entidad, dijo:

"Servimos con humildad, por encima de cualquier convencionalismo, siendo por ello mismo una institución mundial y que se encuentra al acontecer de lo que significa un principio de filantropía". Agregó: "La Cruz Roja es pues una institución que ha nacido en el dolor, con la misión de mitigar ese dolor, bajo el signo de un símbolo sagrado que es la Cruz y un distintivo de color rojo, que es la sangre que se derrama en todos los caminos de la asistencia, como una permanente ofrenda del hombre. La Cruz Roja Boliviana, está indudablemente dotada de ese espíritu de sacrificio".

Afirmó que en el plano departamental, la Cruz Roja "viene cumpliendo un verdadero servicio en bien de la humanidad". Dijo que ha promovido a más de dos mil personas como socorristas de primeros auxilios, con cursos de nueve meses de duración. Pondero la cooperación de destacados profesionales en esta labor. Recalcó que el Departamento Dental, presta servicios al pueblo, "con interés y sacrificio"; un Servicio Médico; igualmente un servicio de inyectables, secciones que reciben la ayuda personal de los doctores Leoncio Rocha y Rendón y de la señorita Alcira Salas.

Elogió también la labor de la Presidenta de la Sección Femenina de la Cruz Roja Departamental, profesora Hilda I. de López, quién, con motivo del aniversario de la entidad, entregó un buen lote de sábanas y drogas al Hospital General, "todo con el esfuerzo de las socias". También tuvo palabras de reconocimiento, para la ex-Vicepresidenta de la institución, doctora Graciela de Vildoso.

Noticias breves de Santa Cruz

SANTA CRUZ, 25 (PRESENCIA).- Cien mil dosis de vacunas contra la Meningitis cerebro espinal, han sido donadas por el Brasil a la Unidad Sanitaria de Santa Cruz, según informó el Dr. Ismael Suárez. El lote estará como reserva, en previsión de presentarse cualquier epidemia de meningitis como la que causó centenares de muertes en el Brasil, a principios de este año. Estas vacunas fueron logradas mediante gestiones que canalizó la Universidad "Gabriel René Moreno", en labor conjunta con la Embajada de Bolivia en Brasilia.

FOMO

La reducción de recursos económicos de parte del Ministerio del Trabajo para el Instituto de Formación de Técnicos Medios (FOMO) obligará a restringir las carreras, despedir personal especializado, que trabaja como profesores y frustrar las aspiraciones de centenares de jóvenes que desean especializarse como técnicos medios, Se dice que el Ministerio anunció la disminución de fondos a partir de agosto. El Comité Pro Santa Cruz, ha encontrar el hecho; a través de su presidente, lamentó que se trate de bloquear el trabajo positivo que realiza FOMO.

RECAUDACION

Desde hace dos meses se encuentra en vigencia en esta ciudad una disposición municipal, mediante la cual se grava a las entradas a los cines con $b 0.40, con destino al Comité Departamental de Salud. En mayo, por concepto de ese impuesto, se han recaudado 95.141 pesos. Estos fondos son utilizados por el comité mencionado, para trabajos de mayor prioridad en los centros de salud, hospitales y en casos necesarios para la compra de vacunas o rehabilitación de lisiados por Poliomielitis.

TURISMO

Se ha organizado en esta ciudad el Comité Departamental de Turismo, en procura de centralizar las actividades y buscar los medios para promocionar el turismo en todas sus fases. En una reciente reunión, que se realizó en la Alcaldía Municipal, se formó el directorio ad hoc, Presidente, Lorgio Serrate Vaca Diez, Director de Cultura y Turismo de la Alcaldía; vicepresidente, Licenciado Oscar Arze Gonzáles, Director Regional de Turismo; Secretario, Dr. Hugo Malpartida, del SENAC; Tesorero, Martín Cortez, de la Asociación de Hoteleros, además del representante del Comité de OO.PP. líneas aéreas, Empresarios Privados, Transportistas Comité Pro Santa Cruz y otras agrupaciones.

Asamblea de universitarios decidi dar vigencia a sus instituciones

POTOSI, 25 (PRESENCIA).- El universitariado de esta capital entregó a la prensa, las conclusiones del Primer Ampliado de Dirigentes que se realizó los días 6 y 7 del mes que corre.

Las conclusiones están contenidas en 26 páginas, comprendiendo la primera parte análisis de diversos aspectos ya realizados en un evento similar a escala nacional efectuado en La Paz, y la segunda parte a diferentes puntos relacionados con los universitarios de Potosí.

En el Ampliado que tuvo como sede la Villa Imperial participaron la Federación Universitaria Local, las Facultades de Ciencias Sociales, de Tecnología, de Ciencias Puras, de Bellas Artes y el Politécnico.

VOTOS RESOLUTIVOS

Entre los votos resolutivos que aprobó el Ampliado de dirigentes universitarios, figuran: a) pedir la vigencia del Politécnico como unidad académica; b) dar plena vigencia a nivel departamental, nacional e internacional a la FUL y a todos los organismos estudiantiles elegidos democráticamente; c) desconocer a todo organismo deportivo o cultural donde la participación estudiantil esté ausente; d) dar vigencia al Ateneo Cultural Universitario Femenino; e) apoyar a los estudiantes de Bellas Artes.

Asimismo, a nivel facultativo, el documento entregado por los universitarios, se refiere a cuestiones académicas administrativas y estudiantatiles.

PLATAFORMA DE LUCHA

Textualmente, los universitarios, luego de su Ampliado de Distrital de Dirigentes, sostienen:

1.- Vigencia plena y garantías para el funcionamiento de los organismos estudiantiles: FUL y CUB.

2.- Reposición de la autonomia universitaria.

3.- Vigencia del cogobierno paritario, la libertad de cátedra, la cátedra paralela, etc.

4.- Reajuste y racionalización académica, a nivel facultativo, acorde con la realidad objetiva.

5.- Exigir el inmediato incremento del presupuesto universitario, en función de la elevación de la formación del universitario (bibliotecas especializadas, viajes de estudios, material didáctico laboratorios y gabinetes).

6.- Rechazo pleno a la Ley Fundamental de Universidades y el consiguiente Ante-Proyecto de Reforma, con el consecuente desconocimiento a la entidad burocrática llamada CNES.

7.- Asumir las determinaciones que emanen del movimiento obrero y minero en especial.

8.- Exigir la plena vigencia de la COD y COB y, a la vez, promover el fortalecimiento de un ente único contra el fascismo.

9.- Defensa de nuestros recursos naturales.

10.- Implementar la alianza obrero-campesino-estudiantil

11.- Rechazar y condenar todas las medidas gubernamentales atentatorias a las clases populares.

12.- Solidaridad con los pueblos que luchan por su liberación nacional (Chile y Perú, especialmente).

13.- Propugnar el gobierno de las clases explotadas en función de construir una sociedad socialista.

El documento, que como resultado del Primer Ampliado de Dirigentes Universitarios, en las primeras páginas, hace una introducción Histórica se refiere a las características del país, al movimiento universitario, a la liberación nacional y otros aspectos.

AUTORIDADES

Días antes de la realización del Ampliado Universitario, los dirigentes estudiantiles sostuvieron reuniones con las autoridades de la Universidad "Tomás Frías" y luego del evento conversaron con el Prefecto del Departamento, a quien –según se supo– le hicieron conocer las conclusiones.

Excombatientes de Oruro eligieron a dirigentes

ORURO, 25 (PRESENCIA).- Francisco Rios Fernández, fue reelecto para una nueva gestión a la cabeza de la Federación Departamental de Ex-combatientes de la Guerra del Chaco. Su fórmula, se impuso por abrumadora mayoría a la encabezada por Teófilo Campero Leaño, en las elecciones que se efectuaron, a partir de las 9 de la mañana, ayer.

Fueron las dos únicas candidaturas que participaron en los comicios, los que, por otra parte, se desarrollaron en forma completamente normal, sin incidencias de ninguna clase. Las mesas receptoras funcionaron en el colegio "Bolívar", las cinco horas previstas.

La fórmula de Francisco Rios, obtuvo 844 votos, mientras que la de Teófilo Campero, alcanzó a 179. Se registraron, en blanco, 82 y pifiados 44, totalizando 1.149 votos, que según se explicó, es más o menos el número promedio de votantes que asisten a esta clase de eventos, por lo que, los nuevos dirigentes, aseguraron que los llamados de abstención de algunos grupos de ex-combatientes, no encontraron eco. En todo el Departamento, se encuentran inscritos alrededor de 3.400 ex-combatientes, una mayoria de los cuales se hallan en provincias y distritos alejados, que dificultan su acceso a la ciudad, según se informó.

Aún no se fijó fecha para la posesión de la nueva directiva. El Presidente saliente de la Federación Departamental de Ex-combatientes, manifestó a este corresponsal, que el objetivo primordial de su nueva gestión (la quinta), será el lograr la unificación total de los ex-combatientes chaqueños, para que siga siendo la principal y piloto en las conquistas sociales para los ex-guerreros del Sudeste.

También manifestó que se abocará a la construcción de otro manzano, con 600 nichos, para lo que se tiene el terreno necesario. Dijo que, en la primera etapa, se construirán 200. Así mismo, se harán mejoras en la sede social de los ex-combatientes. Afirmó que la respetabilidad de los benemeritos, será otra preocupación de su directorio, "en vista de que en muchas reparticiones públicas y privadas, se está tratando de desplazarlos, no obstante de que están protegidos por leyes especificas".

En lo nacional, Francisco Rios indicó que se continuará insistiendo en la elevación de la pensión vitalicia (500 pesos bolivianos), que se otorga a los ex-combatientes, suma que es insuficiente para cubrir sus necesidades más premiosas. Agregó que las gestiones en este aspecto, están adelantadas. Dijo que la revisión de expedientes y el último censo de beneméritos, que han disminuido el número de éstos, podrán contribuir al aumento solicitado. Estos y otros aspectos de orden social y económico, serán considerados nuevamente en el próximo Congreso Nacional de Ex-combatientes, que se efectuará en Uyuni.

CORPORACION BOLIVIANA DE FOMENTO

LICITACION PUBLICA No. 9/75

La Corporación Boliviana de Fomento, invita a las firmas y/o empresas legalmente establecidas en el país y el exterior, a presentar propuestas para Obras Agrícolas del Complejo Gran Chaco, en la zona de Villamontes.

El Pliego de Especificaciones y Condiciones Generales puede ser retirado a partir de la fecha en la Sección Caja de CBF., Edificio La Urbana ; Avda. Camacho N° 1485, Segundo Piso.

Las propuestas deberán ser presentadas con todos los requisitos y formalidades de Ley hasta el día 25 de julio de 1975 , en la Asesoría Legal de la Entidad.

La Paz, junio de 1975

RELACIONES PUBLICAS

TELEFONOS AUTOMATICOS DE LA PAZ S.A.

SEGUNDA CONVOCATORIA

PROVISION DE ALAMBRE DE BAJADA

Por disposición de la Junta de Licitaciones de TASA, se comunica a las firmas que presentaron propuestas para la provisión de 350.000 metros de Alambre de Bajada, que la Primera Convocatoria ha sido declarada desierta.

En consecuencia, se convoca, por segunda vez, a presentar propuestas para el material señalado, de conformidad con las especificaciones Técnicas y Administrativas, que están a disposición de las firmas interesadas, en la Secretaría General de la Empresa, Edificio Gran Centro , 2° piso, Avenida Mariscal Santa Cruz, La Paz-Bolivia.

Las propuestas serán recibidas, en la dirección señalada, hasta la hora 16.30 del día 4 de julio de 1975.

La Paz, junio de 1975

DEPTO. DE RELACIONES PUBLICAS

MINISTERIO DE PLANEAMIENTO Y COORDINACION

INSTITUTO NACIONAL DE ESTADISTICA

CONCURSO DE MERITOS

Para el cargo de Jefe de la División de Cartografía, se requiere los servicios de un profesional con los siguientes requisitos:

a) Título de Ingeniero, arquitecto urbanista o ramas afines
b) Conocimiento de cartografía
c) Capacidad de Dirección
d) Experiencia de trabajo no menor de 3 años
e) Dispuesto a viajar por toda la República.

Buena Remuneración

ENVIAR: Curriculum vitae copia de títulos universitarios y pretenciones de sueldo a la Dirección del Censo Nacional de Población y Vivienda del Sesquicentenario, Palacio Legislativo (Planta Baja) hasta el día viernes 27 del presente mes a horas 18.30.

CONTRALORIA GENERAL DE LA REPUBLICA

EDICTO

El Sub Contralor General de la República por el presente edicto cita, llama y emplaza a los deudores que se mencionan a continuación, para que por si mismos o mediante apoderado se hagan presentes en el Departamento Coactivo de la Contraloría General de la República, a responder dentro del juicio coactivo que les sigue Lotería Nacional de Beneficencia y Salubridad.

NOMBRE	SUMA ADEUDADA $b.	NOTA DE CARGO N°	FECHA
Amalia Castañeda de Arellano	10.563.—	8/79/75	18/4/75
Carlos Antezana Pérez	6.257.60	8/80/75	18/4/75
Fredy Cordova Orgaz	333.25	8/81/75	21/4/75
Luis Alberto Cusi Caygua	722.—	8/99/75	21/4/75
Jaime Claros la Fuente	445.45	8/131/75	12/5/75
Félix Cachaca Zarzara	5.431.25	8/92/75	21/4/75
Jacinto Centellas Requena	20.278.50	8/100/75	21/4/75
Carmen Sosa de Camacho	48.114.50	8/111/75	22/4/75
José Jaime Estrada	4.766.75	8/126/75	12/5/75
Jasmin Fernández Goda	755.25	8/81/75	18/4/75
Herberto Franco Parada	50.614.50	8/91/75	21/4/75
Antonio Gutiérrez Montalvo	405.25	8/85/75	21/4/75
María Luisa Herich Araoz	5.638.73	8/98/75	21/4/75
Prudencio Lemus Rivero	2.542.14	8/89/75	21/4/75
Oscar Morales Nava	9.605.25	8/87/75	21/4/75
Carlos Murillo Claros	7.956.—	8/132/75	12/4/75
José Mariño Baptista	998.25	8/90/75	21/4/75
Walter Morales Aguilar	3.200.76	8/88/75	21/4/75
Vidal Nuñez Vela	10.342.50	8/82/75	21/4/75
Carlos Ortiz Velarde	26.010.—	8/84/75	21/4/75
Ramiro Pefaure Ibáñez	6.408.55	8/94/75	21/4/75
Hugo Padilla Yañez	62.083.33	8/97/75	21/4/75
Lidia Rivera A.	8.041.—	8/127/75	12/5/75
Guido Rodriguez Pozo	7.842.50	8/129/75	12/5/75
Jaime Polo	1.897.07	8/96/75	21/4/75
José Ruiz Terán	561.—	8/83/75	21/4/75
Mercedes Robles Estrada	726.75	8/93/75	21/4/75
María del Carmen Torrez Llanos	457.25	8/130/75	12/5/75
Antonio Vera Jiménez	1.999.25	8/86/75	21/4/75
Ana María Valencia Mendieta	5.991.50	8/95/75	21/4/75

"Representación: - Señor Sub Contralor General de la República"- No se pudo dar cumplimiento a la diligencia de notificación con las Notas de Cargo que anteceden, por desconocerse el domicilio de los nombrados deudores en esta ciudad.- Es cuanto represento para fines consiguientes de ley.---- Fdo. – Diligenciero. ----------

Decreto que le sigue: a 16 de junio de 1975

En mérito a la representación que antecede y en cumplimiento al art. 141 del Procedimiento Civil, practíquese la notificación mediante edictos.- Fdo. SUB CONTRALOR GENERAL —

La Paz, 24 de junio de 1975

Lic. Hugo Salazar Salmón

SUB CONTRALOR GENERAL

En Oruro hay 6 postulantes para la universidad

ORURO, 26 (PRESE
- Más de 600 bachilleres dirán mañana exámene ingreso a la Universidad, del Calendario Académico borado para la presente ge

Las pruebas empeza las 8 de la mañana, en lo ficios de los Departament Economía y de la Facul Tecnología. Los postul serán sometidos a prueba conocimientos generale psicotécnia, en forma sepa Los formularios con la puestas serán enviados Paz, para su calificación diante computadoras IBM el Consejo Nacional Educación Superior. resultados serán dado conocer posteriormente.

IMPORTANTE EMPRESA COMERCIAL

REQUIERE LOS SERVICIOS DE UN MECANICO ESPECIALIZADO EN MOTORES DIESEL

con sede de trabajo en la ciudad de La Paz y viajes temporales al interior del país, para atender la instalación, mantenimiento y reparación de maquinarias a diesel.

Los interesados deben enviar Curriculum Vitae certificados y fotografía a la casilla 2479. La Paz.

¡¡Aproveche esta gran liquidación!!

Sanitarios a precios de verdadera sorpresa...!!!

Juegos completos en colores y blancos con diferentes tipos de grifería "Ferrum".
Inodoros sueltos con tanque
Lavamanos
Lavapiatos de hierro fundido y acero inoxidable con grifería
Tazas turcas para letrinas
Botiquines
Azulejos San Lorenzo en colores
Vidrios planos en todo espesor, catedral, blancos y en colores ventas por mayor, atendemos pedidos en cortes y colocación.

Chapas para puertas
Repuestos para camiones Toyota ventas sólo por mayor.

¡¡¡VISITENOS!!!

Ventas: NIKON S.R.L.

Manco Kapac 335

Guia Profesional

Médicos

DR. ANIBAL RIVERO DELITA
MEDICO DE NIÑOS
Especializado en Londres, Santiago de Chile, U.S.A.
Consultorio: Av. 16 de Julio 1456, Edif. Sobima, 3es, piso. Teléfono 55742
Domicilio: Urbanización San Miguel J-26 - Teléfono 83629. Casilla 3601.

DR. GUILLERMO SAUREZ TEJADA
CIRUJANO UROLOGO
Atiende enfermedades de los riñones, próstata, vejiga genitales masculinos, venéreas etc. Consultorio: Mercado 95, esq. Yamacocha Edif. Almaraz 4°. piso Atención horas 18 a 20 p.m.

DR. FABIO PRADO BARRIENTOS
ENFERMEDADES DE PIEL
Hospitales de Buenos Aires-San Pablo - Santiago de Chile. Eczemas - Alergias - Tiñas - Acné . Consultorio Edificio Castilla 2do. piso, oficina 201 (Loayza 250) Teléfono 56641. Tardes.

DRA. SONIA OCAMPO DE BALLESTEROS
GINECOLOGIA OBSTETRICIA
Estudios Universitarios en Brasil Especialización Centro Médico Nacional México.
CONSULTORIO: Av. Camacho 1377 Edificio Sdenz 2° piso Telef. 65409 - 43429 Hs. 15 - 19.

Dr. ALBERTO MARIACA
MEDICO CIRUJANO
Medicina interna. Esp. Gastroenterologia, estómago, intestinos, apendices, hígado, vesicula biliar, páncreas, etc. Trastornos de la nutrición.
Consultorio Plaza Venezuela 3er. piso (Edificio Sobima) Altos O.K. de horas 14 a 17. Teléfonos: Consultorio 20857 Domicilio 23832.

DR. MIGUEL BANUS PUIG
MEDICINA GENERAL
Graduado en Europa
Fisioterapia Electromagnetica. Enfermedades nerviosas y circulatorias Parálisis neuralgias varices flebitis y otras.
Consultorio Plaza Frías N° 1570 Teléfono 2241.
Consultas desde horas 18. Tratamientos Mañana y tarde.

DR. ALFREDO RAMIREZ T.
Cirujano Urólogo
Estudios Universidad de Chile. Especialista en Cirugia y Enfermedades de riñones, vejiga, próstata, genitales, infertilidad, venéreas.
Avenida Camacho 1377 Teléfono 57219 - 64817
Consultas 14 - 19.

DRA RUTH MALDONADO BALLON
GINECOLOGIA OBSTETRICIA
Cirugia Tumores mamarios, Hemorragias. Esterilidad. Flujos vaginales anormales. Prenatal, Partos. Planificación Familiar.
CONSULTORIO: Mariscal Santa Cruz 1322. Teléfono 50040, tardes 13.30 - 17.00. Domicilio Teléfono 54564.

DR. FELIX DELGADO M.
GASTROENTEROLOGO
Especializado en Buenos Aires- Argentina.
Enfermedades del esófago, estómago, intestinos, hígado, vesicula, vias biliares, páncreas, nutrición.
Consultorio: Edif. Petroleo, Av. 16 de Julio 1616, segundo piso. Teléfono Consultorio: 50461 - 53331 Teléfono Domicilio: 52673 - 29948. Atención a domicilio:

DR. LUIS SEA
MEDICINA INTERNA
Broncopulmona
Tuberculosis, gastroint
nales. Venéreas en todas
formas. Consultorio y
Evaristo Valle 157 tel
42465. Atención de 3 a 7.

DR. RUBEN VARGAS CU

INTERNISTA
Especializado en "Medi
interna" Universidad Nac
Autonoma de Mexico, Inst
Mexicano del Seguro So
Consultorio Avenida Villa
1978 Teléfono 27697 Horas 15
Domicilio 27954.

DR. MARIO MENDEZ ELIAS
Especializado
Neurocirugia. Suecia, In
terra. Holanda.
Enfermedades. Cirugia
Cerebro, médula, nerv
traumatismos, cráneo, e
brales - vertebrales - epileg
Consultorio: Edif
Venezuela, Capitán Ravelo
primer piso, horas 16 y 17
fono 53446-82909.

DR. ALBERTO GUMIE
Especialización en
ESTADOS UNIDOS
Venéreas, Vias urinar
enfermedades del trabajo,
dicina legal,
sexuales. Consultorio:
994 2° piso, teléfono 4
Horario 17.30 - 20 hs.
Atiende horas especia

Notarios

GUALBERTO RODRIGU
NOTARIO DE FE PUBLIC
Asuntos del ramo,
crituras protocolizacion
testamentos, protestos, poder
legalizaciones, apertura de
bros, etc. SERIEDAD PU
TUALIDAD EFICIENC
Dirección Mercado 1°5 1
Frente a Casa Grace. Tel. 224
Dom. 26072.

PRESENCIA
Director: Huáscar Cajias K.
Gerente: Armando Mariaca V.

Ante las crecientes amenazas de guerra

En los últimos días, el Presidente de Estados Unidos y su Secretario de Estado han advertido acerca de la posibilidad de guerra en Medio Oriente si los crecientes problemas entre árabes e israelíes no se solucionan pronto, para llegar a un acuerdo de paz definitivo. A la vez, las voces premonitorias, tan importantes, se suman a las voces que vienen de varias partes, no solamente de los países del Medio Oriente, sino también de Pekín y de países del Medio Oriente, es decir, de las regiones en que los dos enfrentamientos parecen más probables y donde la paz corre los mayores riesgos.

No faltarán quienes digan que todas las palabras pronunciadas no tienen, al fin y al cabo, sino la finalidad de desatantar cualquier conflicto, pero que en ellas nada hay que se asemeje a un toque de alarma: guerra anunciada no mata moros, según dice el viejo refrán español. Pero alcanzarán mayor crédito quienes sostengan que las advertencias tienen un fondo real y que la alarma es fundada como que proviene de personas que se hallan bien informadas y que no tienen interés alguno por crear un clima espiritual pebélico: si el río suena, piedras trae, dirán los inclinados a esta interpretación.

Esta segunda parece ser, por desgracia, la posición que más se acerca a la verdad.

No debemos olvidar cuáles han sido las consecuencias de la retirada de Viet Nam de parte de las fuerzas estadounidenses. Una mala interpretación puede llevar a que se intente alguna aventura para aprovecharse de una potencia aparentemente debilitada y que no tiene inclinación a verse envuelta en nuevos conflictos exteriores. Esa parece ser la creencia de Corea del Norte, por lo menos si nos atenemos a las declaraciones que hacen los gobernantes de Pekín declaraciones que vienen a coincidir, sospechosamente, con lo que bien hablan de los propios deseos pacifistas, muestran claramente que existen en Corea amenazas de un conflicto. Si pensamos que Estados Unidos se encuentra deseoso de mostrar que su poderío no ha disminuido en nada y que se propone mantener su posición dominante en el mundo, advertiremos hasta donde llega el peligro, sobre todo si en el otro bando no se halla solamente el gobierno norcoreano sino también el que lo alientan.

El caso del Medio Oriente se presenta cada día como más desalentador al extremo de que el clima que allí reina se muestra como cada vez más propicio a un nuevo enfrentamiento armado. No se trata sólo de las declaraciones que hacen los gobernantes sino de hechos tangibles que señalan la predisposición de ir a la guerra: ahí tenemos el armamentismo masivo del que cada parte echa la culpa a la otra, el ambiente general que reina entre las naciones en conflicto, la impaciencia creciente porque en apariencia no se adelanta nada para llegar a soluciones, las posiciones irreductibles de cada bando que considera que las concesiones del adversario son insuficientes, etc. Se trata, en verdad, de asuntos sumamente difíciles como la existencia del Estado de Israel, que algunos sectores árabes no quieren reconocer de derecho, las garantías efectivas de que se respetarán sus fronteras, la ocupación de territorios que los árabes quieren que les sean desocupados, la situación de los refugiados palestinos, ansiosos de volver a los territorios en que antes vivieron, pese a la negativa terminante de Israel. Hasta el momento no se sabe como se salvarán estas contraposiciones que parecen terminantes; pero se tiene la convicción, expresada por el Presidente Ford y por Kissinger, de que cada día que pasa sin que se consigan soluciones crece el peligro de que las negociaciones pacíficas fracasen y se busquen salidas por medio de las armas. Se ha previsto que, ahora, un nuevo conflicto ha de involucrar fácilmente a las grandes potencias y extenderse más allá de los países directamente beligerantes, anuncios que se hallan corroborados por otro peligro: el que derive de las manipulacio es que hagan los árabes con los aprovisionamientos de petróleo, esenciales para la economía occidental.

No hay razón para aumentar el clima de desconfianza en los medios pacíficos ni la nerviosidad, tan favorable para que cualquier chispa provoque un incendio de proporciones mundiales. Pero tampoco se pueden dejar de subrayar los síntomas amenazantes que se presentan y que muestran la urgencia de eliminar rápidamente las causas o pretextos para cualquier nuevo conflicto, sea en Medio Oriente, sea en Corea.

Habrá que esperar que el buen sentido y la razón se impongan a fin de impedir que estalle un nuevo conflicto armado que no quedará limitado a los países que directamente se vean envueltos en él, sino que alcanzará a las grandes potencias que se disputan hoy el predominio en el mundo.

Fallas en la reunión femenina internacional

La Conferencia Internacional de la Mujer que, con auspicio de las Naciones Unidas, se lleva a cabo actualmente en México, ha mostrado considerables fallas que hacen dudar de que ella sea coronada con éxito.

Desde un comienzo, podía preverse que iban a presentarse algunas limitaciones resultantes, por ejemplo, del gran número de asistentes - cerca de diez mil, se calculaba - que hacía de traer inconvenientes y dificultar los acuerdos; también está la falta de experiencia en reuniones de este tipo, las muy dispares posiciones con que acudían las concurrentes, el inevitable choque de culturas e ideologías que habría de producirse, etc. Pero se esperaba que, a pesar de todo, se tomarían decisiones trascendentales y se darían recomendaciones concretas para compromover la acción de los gobiernos a fin de que los derechos de la mujer sean reconocidos por todas las legislaciones y se adopten medidas para que tuvieran vigencia real y no sólo teórica, como en muchas partes ocurre.

Sin embargo, según pasan los días, esas esperanzas comienzan a esfumarse. No puede negarse que ha habido exposiciones positivas, que demuestran el alto grado de responsabilidad con muchas representantes tienen al tratar asuntos importantes.Pero, fuera de ellas, se ha presentado otras delegadas que pretenden imponer teorías que son, cuando menos, discutibles, si no completamente reprobables, acerca de cuáles son los auténticos derechos de la mujer. Algunas hayan reconocimiento ha de llevar a que su posición se eleve en lugar de decaer. Ha habido quienes pretenden convertir una reunión, cuyos fines son claros, en tribunas políticas. En otros casos, se han presentado contraposiciones expuestas de manera calificable siquiera poco hsable. Parecería que algunas delegadas, no de las menos influyentes, pretenden más que buscar acuerdos, evitarlos e imponer sus criterios propios, dejando de lado aquello que podría y debería unificar la acción femenina en todas partes.

Si se sigue por este camino, puede resultar que las fallas hasta ahora señaladas por las propias asistentes a la Conferencia, destruyan o debiliten toda posibilidad de llegar a acuerdos constructivos, como los que se deseaban.Han comenzado a aparecer ya las primeras críticas internas en la reunión y hasta algunas delegadas han retornado a sus países sosteniendo que en México se pierde el tiempo. Bastará que esta convicción desalentadora se extienda algo más, para que los mejores propósitos se vengan abajo. No, desde luego, por culpa de todas las delegadas ni siquiera de la mayoría de ellas, sino de unas cuantas que no se han dado cuenta - al parecer - de los riesgos que ocasionan y de que están creando las condiciones para que la reunión se acerque más al fracaso que al éxito que se esperaba.

PRESENCIA

La Palabra de Paulo VI
La reconciliación fraterna, fin y fruto del Año Santo

El programa del Año Santo presenta a la Iglesia, y podemos decir que al mundo, un objetivo muy difícil, el de la reconciliación. El programa habla de dos finalidades fundamentales: renovación y reconciliación. Fijemos la atención ahora en el segundo término de este poderoso binomio: la reconciliación. El término expresa una ruptura que hay que reparar. Mientras que el primero, renovación, pretende producir una novedad; y, bajo ciertos aspectos, es más fácil hacer una cosa nueva, que ajustar una que está rota (cf. Lc 5, 37).

Es, por lo demás, cierto que la palabra "reconciliación" forma parte esencial de la economía de la redención; dice relación a una necesidad insustituible en la salvación realizada por Cristo; prueba suficiente de esto es la importancia y la frecuencia del concepto expresado por la palabra, en textos muy claros y repetidos de la Sagrada Escritura (cf. Rom 5, 10; 11, 15; 2 Cor 5, 18-20; Col 1, 20-22; Ef 2, 16; etc.). La reconciliación entra dentro de ese designio de reparación, de misericordia, de perdón, que teje toda la trama del Evangelio, y que ensambla la obra redentora de Cristo con la obra renovadora (cf. Ef 4, 24; Col 3, 10; 2 Cor 5, 17; Ap 21, 5; etc). Con la siguiente correspondencia de términos: "reconciliación" presupone que hay que reconciliar simultáneamente entre sí a dos sujetos.

EL IDEAL EVANGELICO DE LA CARIDAD

¿Cuales son estos sujetos que hay que reconciliar? Es precisamente aquí donde cada conciencia personal necesitada también de reconciliarse consigo misma cuando las dudas o los remordimientos le quitan la paz interior, podemos decir que la reconciliación afecta a los categorías de sujetos que hay que reconciliar, la primera de las cuales es la de Dios con el hombre, y viceversa, el hombre con Dios; es ésta la verdadera, la gran reconciliación, la única realidad profunda exige el Mediador, exige a Cristo que es el único que puede restablecer esos vínculos vitales, regeneradores entre la humanidad caída y Dios, nuestro principio, nuestro término, nuestra vida (cf. Jn 14, 6). Aquí está toda nuestra religión, nuestra teología, nuestra piedad.

La otra categoría de sujetos que hay que reconciliar, y sabemos lo íntimamente unida que está con la primera (cf. Mt 5, 24; 18, 33: 6, 12), hace relación a los hombres entre sí; es una categoría inmediata y compleja, tanto como las perturbaciones de las relaciones humanas, siempre complicadas, múltiples, a menudo insanables, a menudo colectivas. Entra aquí toda la fenomenología espiritual y social de la guerra y de la paz; todo el inagotable drama del perdón y del rencor; toda la pedagogía de la concordia familiar, comunitaria, social; las teorías de la lucha de clases y del mito del buen salvaje; la pseudojusticia de la venganza privada, sea ésta mafiosa, tribal o nacional; todo el egoísmo, que se afianza como método preferencial y con exigencias absolutas; la incurable plaga del odio, que insensibiliza los corazones y hace estériles las fuentes innatas del amor y del bien; la utopía, que niega la idea evangélico de la caridad, que Cristo se ha atrevido a proponer a sus seguidores y a todos los hombres: "Pero yo digo: amad a vuestros enemigos y orad por los que os persiguen..." (Mt. 5, 44); entre aquí en definitiva, la paradoja, la necesidad constitucional del reino de Dios y el reino de la reconciliación.

Así, pues, reconciliación quiere decir perdonar y olvidar las ofensas; hacer que nazcan relaciones pacíficas y amistosas; reanudar el diálogo y la confianza; no dejarse intoxicar por la sicología del mal, sino "vencer el mal con el bien" (Rom 12, 21); difundir la bondad, la comprensión, la magnanimidad (cf. S. Th II -II, 129, 3 ad 4), la esperanza en el predominio y en el renacimiento del bien, etc. Esta es la reconciliación que el Año Santo quiere encender en nuestro espíritu, como método preferencial y con exigencias absolutas; la incurable plaga del odio, que insensibiliza los corazones y hace estériles las fuentes innatas del amor y del bien; la utopía, que niega la idea evangélico de la caridad, que Cristo se ha atrevido a proponer a sus seguidores y a todos los hombres: "Pero yo digo: amad a vuestros enemigos y

(Pasa a la página 6)

Bolivia y las reservas estañíferas de la GSA

Por VICTOR SANTA CRUZ

En PRESENCIA del miércoles 25 de este mes de Junio, se hizo un extenso reportaje al Ministro de Minas y Metalurgia, acerca de las dificultades que se presentan tanto en la empresa estatal de la Corporación Minera de Bolivia como en las numerosas empresas privadas de la mediana y pequeña minería, especialmente en lo que se refiere a la producción del estaño boliviano.

Una de esas dificultades que se presentan intempestivamente, no sólo para la minería de BOLIVIA,Malasia y todas las otras industrias de los países en los que se explota el estaño, es la provocada con la venta de las reservas de la "General Service Administration", de los Estados Unidos.

Toda vez que la GSA lanza al mercado sus reservas, nuestro país y todos los otros del mundo que basan su economía en la producción estañífera de su territorio, se ven obligados a bajar el precio de ese metal, ya que estas naciones no se encuentran en situación de mantener reservas, como lo hacen los Estados Unidos.

Fue hace aproximadamente trein ta años en que, el gobierno norteamericano estableció aquella su agencia GSA, la cual, cuando lanza sus reservas al mercado de materiales, les liga a las otras naciones del mundo, en las que principalmente se encuentran: BOLIVIA y Malasia, lo que se diría las "siete vacas flacas" del Egipto bíblico.

Este malestar económico producido periódicamente por la GSA, significa para la economía boliviana una imprevista crisis presupuestaria, pues los cálculos efectuados al respecto por los economistas, ya no tienen el mismo valor con el que se había señalado los ingresos y los egresos del correspondiente año financiero.

Eso es lo que ocurrió, para recordar uno de los tantos casos producidos por la venta de las reservas de la GSA, la del mes de junio de 1970, cuando gobernaba Bolivia el general Alfredo Ovando Candia, y cuyo Ministro de Minería y Metalurgia, Oscar Bonifaz, se tropezaron con esa inesperada baja de la cotización estañífera.

Para entonces ya funcionaba el Consejo Internacional del Estaño, cuya sede se encuentra en la ciudad inglesa de Londres. Precisamente en aquellos días del mes de junio de 1970 se reunió dicho Consejo, para tomar una resolución dirigida al gobierno de los Estados Unidos,a fin de que proceda a la venta de un stock de sus reservas de estaño.

En este Consejo Internacional del Estaño se encuentran representantes de Bolivia y de otras naciones de producción estañífera, pero quienes llevan casi siempre una representación mayoritaria de los grandes capitalistas mundiales, son, según sus intereses, los que manejan las acciones de la Bolsa de Londres o de la neoyorkina.

En junio de 1970, tanto el Presidente Ovando como el Ministro Bonifaz fueron enfáticamente reportereados por algunos periódicos bolivianos. En las declaraciones presidenciales y ministeriales hicieron conocer sus preocupaciones por la amenaza de la venta de un considerable stock de estaño, reservado por la GSA.

(Pasa a la página 6)

Ayuda para problemas tecnológicos

Por JORGE VELARDE

BONN.- Cada mes, el Servicio de Material Didáctico del Centro de Formación de las Profesiones Industriales y Artesanales de la ciudad de Mannheim realiza cursos en los centros de capacitación vocacional de 45 países en vías de desarrollo.

A comienzos de la década del setenta fueron fundados una serie de centros de capacitación vocacional en el marco de la asistencia técnica alemana. Su primera tarea fue la preparación de trabajadores especializados de las industrias eléctrica y metalúrgica. Desde el comienzo, difirieron las condiciones de trabajo en diversos centros de capacitación de los distintos países de América Latina, Africa y Asia. Por ello el material proporcionado por el servicio - libros, folletos, esquemas, dibujos - debía ser variado. Aparte de las remesas mensuales, son necesarios envíos especiales para determinadas escuelas y para ciertas ocasiones. Por ejemplo, algunas escuelas especializadas en mecánica de automóvil no son equipadas con una fundición , o bien con material de la rama eléctrica.

Los siguientes datos ilustran la extensión de las actividades del Servicio de Material Didáctico de Mannheim, que depende de la Fundación Alemana para el Desarrollo Internacional. En 1970, aproximadamente fueron realizados 3.000 envíos tanto mensuales como especializados. Las remesas contienen 30.000 copias de publicaciones técnicas y 3000.000 hojas de material de cursos y dibujos. El trabajo de distribución es realizado por cuatro personas: un ingeniero, dos técnicos y una persona que opera una máquina multiplicadorama. Esta clase de transferencia tecnológica no significa trabajo en una sola dirección. Por el contrario, se ha iniciado un constructivo proceso de intercambio. Los propios centros de capacitación proveen a Mannheim diseños y planes de sus propias obras que, después, son distribuidos a otros países en desarrollo de todo el mundo.

La importancia de la transferencia de tecnología es enfocada por el ministro federal de Investigación y Tecnología, señor Matthofer, de la siguiente manera:

"Estoy convencido que nuestros conocimientos tecnológicos y organizativos son para los países en desarrollo al menos tan importantes - yo opino incluso más importantes - como el capital que podemos poner a su disposición. Naturalmente, siempre he estado vinculada a la ayuda al desarrollo la transferencia de tecnología, especialmente tecnológico de la República Federal aún no ha sido suficientemente utilizado de manera sistemática para los problemas y tareas en los países en crecimiento.

El reciente desarrollo de la situación actual, especialmente la tecnología, intensiva en mano de obra para los países en desarrollo, pero también la adaptación de la tecnología y a existente en la República Federal a las necesidades de esos países, plantea, en el marco de las posibilidades de los ministerios de Investigación y Tecnología, y de Cooperación Económica, nuevas y complejas tareas también una especialmente difícil tarea.

En primer lugar, deben ser conocidos por nuestros técnicos sólo problemas concretos, porque debemos trabajar conjuntamente con una demanda verdaderamente articulada y real. El ministro de Cooperación Económica y otros organismos dependientes planteaban estas cuestiones tecnológicas. En segundo lugar, debemos alcanzar y ampliar las posibilidades de trabajar con esos problemas dentro de nuestro campo de actividades. En este ámbito estamos recién al comienzo.

Un primer inventario ha entregado ya una cantidad de proyectos cuyo fomento sirve en primer lugar a nuestras propias necesidades, pero que también - eventualmente de manera adaptada - podrían ser de interés para los países en desarrollo. Por ejemplo: uno de los presupuestos básicos para el desarrollo económico y social es la educación. Precisamente en las zonas rurales la oferta de educación es completamente insuficiente: hay escasas escuelas, profesores y material didáctico.

Con ayuda de satélites es posible construir en países en desarrollo un sistema de comunicaciones en relativo corto tiempo - eventualmente como complemento de la red terrestre existente. Especial significación tienen en ese terreno satélites para recepción directa de programas de televisión con empleo de pequeñas estaciones receptoras. Esta nueva clase de televisión educativa da la oportunidad de estimular a millones masas de la población y de iniciarlas en un proceso de aprendizaje" - INALA)

PRENSA

OPINION DE PERIODISTAS
ART. 4º D.S. DE 19 DE FEBRERO DE 1970

Necesidad de austeridad

Escribe: Francisco Roque Bacarreza

Todo parece indicar que, ya hemos ingresado en el período de las "vacas flacas". Las informaciones periodísticas de los últimos días son los signos más evidentes de que la economía y finanzas nacionales están frente a un fuerte temporal. Saber sortear la tormenta es obligación de todos, especialmente del Gobierno que ahora debe poner a prueba al máximo su capacidad para conducir los destinos de la Nación.

La minería, principal pilar de la economía y productividad nacionales, está amenazada por un colapso, según se informó esta semana: el sector agropecuario agroindustrial, una de las esperanzas de diversificación de la actividad del país, sufre también los efectos de la contracción internacional.

En ambos casos, el reflejo, más dramático es observado en la continua baja de las cotizaciones.

Pareceria que Bolivia tiene mala suerte; el período de dificultad coincide con una etapa en la que en los distintos sectores de la actividad se hacen esfuerzos por lograr el despegue hacia el desarrollo. Las condiciones que rodean a la productividad se hacen desalentadoras, en principio, pero aquí es donde los bolivianos tenemos uno de los máximos retos que jamás se presentaron a lo largo de nuestra Historia. Enfrentar la crisis con decisión supondrá luchar con valentía contra la adversidad y recurrir a la capacidad de todos los sectores de la ciudadanía.

En una época de adversidad económica, el signo de la austeridad deberá marcar el ritmo del desenvolvimiento económico nacional. Es aquí donde el Gobierno deberá jugar un papel muy importante, dictando las normas más adecuadas que permitan continuar con los esfuerzos que se realizan para superar el subdesarrollo.

En ese orden de cosas, en los gastos de las reservas monetarias, sin llegar al extremo de ingresar en un período de control de cambios que deje malos recuerdos y pésimos antecedentes, el Banco Central deberá localizar al máximo la utilización de divisas diversas, las que tendrán que ser desembolsadas únicamente para garantizar los planes de progreso, el abastecimiento del mercado interno y otras necesidades impostergables, pero de ninguna manera para realizar compras superfluas o que sólo beneficiarán a minorías privilegiadas.

La distribución del sacrificio deberá ser racional y equitativa, evitando, en lo posible, que los sectores de bajos ingresos sean los que lleven la peor parte.

Concluida la época de las "vacas gordas" también debe concluir con el gasto de dólares en forma inútil, como el caso reciente, de un señor boliviano que compró un caballo en Londres por 35 mil dólares para reforzar su equipo de animales de carrera y exhibición.

Los bolivianos, históricamente estamos acostumbrados al sacrificio, de modo que un período más de esfuerzo no afectará a su tradición, mas si se toma en cuenta que la ofrenda será hecha en aras de conseguir que se saque a la Nación de su subdesarrollo.

Crónica de Norteamérica
Entre la ideología y el interés

Por VICTOR ALBA

WASHINGTON. Pocas cosas inquietan más al norteamericano corriente que el predominio de la ideología en política. Para él, la política es un canal para defender sus intereses - de clase, culturales, nacionales, pero no debe superponerse a esos intereses ninguna ideología.

Por esto, el viaje del Presidente Ford a España, aunque haya sido sólo de 24 horas, ha merecido muchas críticas y no sólo de elementos liberales o de izquierdas, sino también de conservadores y moderados. Han visto en este viaje un ejemplo de cuánto pesa la ideología conservadora en la política de Ford, y eso, ya lo dije, aquí inquieta. Para él, la política es lo que valió a Barry Goldwater, en 1964, la mayor derrota de su partido en un siglo.

El "Times" de Nueva York, por ejemplo, señalaba que la imagen de "un Ford sonriente, al lado del Generalísimo Franco, en una limusina abierta, por la avenida madrileña de José Antonio, rodeado por una escolta de la "El Principe Estudiante", puede ser tan perjudicial, a la larga, para los intereses norteamericanos en España, como ha sido innecesaria la visita de Mr. Ford".

Este es la opinión de muchos. Dicen que el regimen franquista está en un período de transición con grandes tensiones en el país. Con mandar a Kissinger bastaba. No era necesario poner el símbolo personal de los Estados Unidos al lado de un régimen que se está acabando. Fomentar el antinorteamericanismo, con gestos inútiles, para ayudar a la polarización del país.

Así razonan los críticos. Agregan que, además, al afirmar Ford que España ha contribuido mucho a la defensa de occidente, ha dado cartas a Madrid para pedir la renovación del tratado de bases - que debe hacerse este año -, un precio que en Washington se considera excesivo, pues sólo se buscan dólares, sino no una alianza bilateral entre Washington y Madrid, con compromiso del primero de defender al segundo en caso de ser agredido. Esto el Congreso nunca lo aprobará, después de la experiencia del Vietnam.

Algunos señalan que si Ford o Kissinger se hubieran tomado la molestia de informarse sobre la situación de España, habrían comprendido que la simpatía de Ford y Kissinger por regímenes ultraconservadores y autoritarios no debía prevalecer sobre los intereses de Washington.

Es evidente que el régimen español es y será cada día menos conservador y menos autoritario, por la presión de la propia burguesía española, de los trabajadores exasperados por la inflación, de la juventud desorientada y ansiosa de libertad. La "liberalización" comenzó hace unos años. Ha continuado. La visita de Ford da fuerzas a quienes se oponen a ella y a quienes quieren conseguirla con violencia. Habría bastado con echar una ojeada a la "Historia básica de la España actual" (Planeta) que, además tiene muchas ilustraciones, o leer la libro traído por los ojos. El libro ha sido escrito por Ricardo de la Cierva, el hombre que, desde un cargo oficial permitió por primera vez que salieran muchísimos libros que la censura tenía encajonados desde hacía años. O habrían podido leer "Apuntes sobre el trabajo en España", de Jordi Estivill e Ignasi Riera (Nova Terra), para darse cuenta de cuán mal debía sentar a los millares de trabajadores que luchan por la presidente de un país que considera la huelga legal y normal diera el espaldarazo a un régimen que escindió la salida de "El Principe Estudiante", puede ser tan perjudicial, a la larga, para los intereses norteamericanos en España, como ha sido innecesaria la visita de Mr. Ford".

Este es la opinión de muchos. Dicen que el regimen franquista está en un período de transición con grandes tensiones en el país. Con mandar a Kissinger bastaba. No era necesario poner el símbolo personal de los Estados Unidos al lado de un régimen que se está acabando. Fomentar el antinorteamericanismo, con gestos inútiles, para ayudar a la polarización del país.

Así razonan los críticos. Agregan que, además, al afirmar Ford que España ha contribuido mucho a la defensa de occidente, ha dado cartas a Madrid para pedir la renovación del tratado de bases - que debe hacerse este año -, un precio que en Washington se considera excesivo, pues sólo se buscan dólares, sino no una alianza bilateral entre Washington y Madrid, con compromiso del primero de defender al segundo en caso de ser agredido. Esto el Congreso nunca lo aprobará, después de la experiencia del Vietnam.

Algunos señalan que si Ford o Kissinger se hubieran tomado la molestia de informarse sobre la situación de España, habrían comprendido que la simpatía de Ford y Kissinger por regímenes ultraconservadores y autoritarios no debía prevalecer sobre los intereses de Washington.

Es evidente que el régimen español es y será cada día menos conservador y menos autoritario, por la presión de la

El robo de obras de arte, una industria en expansion

De "PERSPECTIVAS DE LA UNESCO"

El 6 de febrero último, tres hermosísimas obras de arte del Renacimiento italiano fueron robadas de la colección perteneciente al Palacio Ducal de Urbino (Italia). Esos cuadros que tienen un valor inestimable, son **La Flagelación de Cristo** y **La Madonna de Senigallia** de Piero della Francesca y **La Gaviota** de Rafael.

Si se pudiese adjudicarles un valor comercial, éste llegaría o sobrepasaría los 20 millones de dólares, valor atribuido a la colección de pinturas robada en abril de 1974 de una casa de campo irlandesa: fue este el robo de objetos de arte más importante registrado hasta hoy. Pero en Irlanda las telas fueron encontradas y uno de los ladrones, Rosa Dugdale, extremista política, fue detenida y condenada a 6 años de prisión. Aunque en los últimos años se han multiplicado tales actos con niveles jamás vistos, que sensiblemente origina el robo de obras de arte es el provecho ilícito y como frecuentemente no se llega a encontrar ni a las obras robadas ni a los culpables, esta actividad alcanza proporciones tales que puede considerarse como una industria en plena expansión. El Sr. William Matthoff, ministro del Museo de Bellas Artes de Detroit, decía en una reunión organizada por la Unesco: "El robo y el vandalismo se agravan día a día".

En Nueva York, el Sr. Robert Volpe, encargado de identificación de obras de arte del Departamento de Policía Municipal, comentaba recientemente la situación: "Los ladrones de casas de apartamentos que se interesan en solamente por el dinero y las joyas se apoderan hoy de todas las obras de arte que tienen a mano. El ladrón profesional que busca un escaparate para hurtar una tostadora eléctrica prefiere hoy las galerías de arte y los negocios de antigüedades".

La situación es particularmente crítica en Italia. En el mes de febrero último fueron robados 180 objetos de arte en una sola semana. En la provincia de Toscana se registró un robo cada seis horas en promedio. Desde la segunda guerra mundial, unas 44.000 obras de esta clase han sido robadas en Italia y de estas 26.000 desaparecieron durante los últimos ocho años, a un ritmo creciente. 5.843 en 1972, 8.520 en 1973 y 10.952 en 1974.

EL SAQUEO DEL PASADO

Karl E. Meyer, autor de la importante obra **The Plundered Past** (El pasado saqueado, Atheneum Press, Nueva York, 1973) señala, que según una estimación razonable, unos 100 millones de dólares en obras de arte robadas siguen paseándose, y lo que se ha podido recuperar es mínimo".

En Gran Bretaña los robos de obras de arte suman cada vez más de 30.000 libras, según afirma el Sr. Trevor Williams, ex consejero de Scotland Yard para los museos británicos, que participó con unos 30 administradores de museos, funcionarios policiales, arqueólogos, anticuarios y juristas, en la reunión organizada por la Unesco en noviembre de 1973 en el castillo de Steenokkerzeel, cerca de Bruselas.

Según el Sr. Gérard Bolla, Director del Departamento del Patrimonio Cultural de la Unesco, los pequeños museos encuentran más dificultades para guardar para combatir el robo y el vandalismo. Ahora bien, todo indica que la actual política de descentralización, que está llevando a cabo la mayoría de los países dará como resultado la multiplicación de esa clase de museos.

Uno de los dirigentes de Interpol el Sr. André Bossard, señala la gran mayoría de los robos se realizan en lugares desprovistos de dispositivos anti-robo, por ejemplo en las pequeñas iglesias o en las galerías de arte. Cuanto más valor tiene una obra y más conocida es, más probabilidades hay de encontrarla.

Un funcionario del Ministerio del Interior de Italia, el Sr. Luciano Ruggerio, que se ocupa especialmente de robos de obras de arte, señala irónicamente que una campaña de información es necesaria no sólo para advertir al gran público sino también a los cadrones en potencia. "No traten de robar una obra maestra, no podrán colocarla y sólo conseguirán ser arrinconados".

Esta advertencia sigue ignorada, como lo prueba el robo de Urbino. El semanario norteamericano **Time** reproduce la declaración de un alto funcionario, el Sr. Rodolfo Siviero, especializado en las investigaciones sobre los robos de objetos de arte: "Los ladrones no pueden vender el Rafael ni dentro de 10 ni dentro de 100 años". Y recuerda el caso de un Mentiroso, el de un Massaccio robados en el Palacio Vecchio (Florencia) en 1970. "Los ladrones se dieron cuenta 2 o 3 años más tarde que lo podían vender su botín y recobramos los cuadros".

El Sr. Siviero rechaza formalmente la eventualidad de pagar un rescate. "Para recobrar un niño raptado, dice, la familia hará cualquier cosa. Ninguna reacción emocional de esa clase acompaña el robo de un cuadro y el ladrón sabe que no debe, pagar, rescate.

Pero lo que sucede a menudo es que cuando se encuentran objetos robados, estos aparecen deteriorados.

Así ocurrió con una colección de porcelana de Meissen europeas de valor calculado en unos 2.500.000 dólares, que había sufrido graves daños cuando, algunos días después de su desaparición, en abril de 1974, de un museo del norte de Francia, fue encontrada en un garaje de Bruselas. El Sr. Ruggerio cita un ejemplo de dos cuadros del siglo XVIII de Matilda Prefit, encontrados en Londres un año después de su robo en una iglesia de Italia. Ningun vendedor en el mundo los quiso, pero al encontrarlos la brigada especializada en arte de Scotland Yard se pudo dar cuenta de que habían sido pintor, robadas en la misma época y dañadas por haber estado escondidas en un muro a algunos kilómetros de la Iglesia.

EL REPARTO DEL BOTIN

Antes de que, en 1967, se formase esa brigada especializada en Scotland Yard, el mónto de objetos robados en menos de Gran Bretaña representaba unas 100.000 libras esterlinas, tres veces más que la cifra actual, señala el Sr. Williams. En 1970, las obras que consiguió recuperar sumaban 300 millones de francos. En Francia, en la República Federal de Alemania y en Italia se han formado brigadas similares.

Unos días despues de la reunión de la Unesco la policía italiana encontró 16 cuadros entre los cuales había tres de Tintoretto, por un valor de 3.400.000 dólares. Dos hombres confesaron que habían recibido el encargo de robar esos cuadros y se preparaban a hacerlos salir del país.

Los funcionarios de la policía reunidos en Bruselas no llegaron a especificar quienes son los instigadores de esa clase de robos ni a explicar sus móviles. El Sr. Bossard, por su parte, no cree en la hipótesis de coleccionistas multimillonarios o locos que se deleitan contemplando a escondidas las obras de arte robadas. Pero las lagunas en la legislación actual pueden explicar que se oculten obras de arte robadas hasta que haya prescripción de robo, para venderlas después a precios que probablemente habrán aumentado entre tanto.

Otra manera de ganar dinero robando una obra de arte célebre: el rescate. Como administrador de museo, el Sr. Bostick deplora el principio mismo del pago de un rescate, pero agregó que hasta hoy los museos no han podido convencer a las compañías de seguros de que no deben tratar con los criminales.

UN INVENTARIO DE LAS OBRAS DE ARTE.

Cuando se comete un robo es de primordial importancia que la policía pueda identificar el objeto robado. Con frecuencia falta una descripción minuciosa y precisa. Los especialistas reunidos en Bruselas reconocieron unánimemente la necesidad vital de establecer inventarios completos de las colecciones de arte.

A Japón le corresponde el mérito de hacer sus inventarios con máximo rigor. El Sr. Bunsaku Kurata, de la Oficina de Asuntos Culturales de Tokio, explicó que el Gobierno japonés había comenzado, hace unos 70 años, a establecer una lista de tesoros culturales nacionales que hoy en día comprende 10.000 piezas, a las que anualmente se agregan otras 30 a 50.

Pero ciertos coleccionistas privados tienen una idea de declarar sus riquesas artísticas, tanto por razones fiscales como por miedo a tentar así a los malhechores.

El Gobierno belga inició también un inventario en escala nacional, no sólo del contenido de los museos y de los monumentos nacionales, sino también de los objetos que forman parte de los tesoros de las Iglesias y de colecciones privadas. Ciertas partes de este inventario han sido ya terminadas pero, debido a problemas técnicos y financieros, el trabajo no pudo avanzar tan rápidamente como lo hubieran deseado las autoridades belgas.

OBRAS MAESTRAS DESCONOCIDAS

Italia es probablemente el mayor depósito de obras artísticas de Europa y quiza del mundo. Karl Meyer escribe: "La Administración de Bellas Artes de Italia comenzó teóricamente a establecer un catálogo nacional, pero la determinación de ese proyecto parece pertenecer a un futuro infinitamente lejano..." El Sr. Meyer cita el caso del retrato de muchacha de Rafael, probablemente el de Eleonora de Gonzaga, cuya adquisición por el Museo de Bellas Artes de Boston suscitó tal reprobación que el cuadro fue devuelto a Italia como obra de arte ilegalmente exportada.

"Lo escandaloso, escribe el Sr. Meyer, es que una obra maestra pueda indiscutiblemente a uno de los más grandes maestros del arte italiano haya podido desaparecer en esa niebla para reaparecer en las paredes del museo de Boston y que su procedencia sea tan imprecisa que solamente podrá aclarar una encuesta policial. No existe ningún inventario unificado, simplo, incluso cuando se trata de obras de grandes maestros, aunque todos los expertos están de acuerdo en que sea la primera etapa de una campaña eficaz para la protección de esas obras es la confección de un catálogo. La técnica existe. Lo que falta es dinero".

El Sr. Mayer cita como ejemplo un programa lanzado en 1967 por un grupo de museos norteamericanos, que se proponían establecer un inventario informatizado de obras de arte utilizando la informática. Ese inventario permitiría catalogar no solo las colecciones de los museos del mundo entero sino también las grandes obras de arte de los coleccionistas particulares. Pero en 1970 los fondos procedentes del Consejo de las Artes del Estado de Nueva York de una fundación privada se agotaron y "desde entonces el grupo funciona a un ritmo más lento".

Paralelamente a ese programa se creó en Nueva Yor una fundación internacional para los investigaciones sobre las obras de arte, a fin de reunir datos sobre las obras controvertidas sometidas a su examen. Su personal está compuesto por una sola persona y dispone de un presupuesto muy modesto: 20.000 dólares anuales. Para citar al Sr. Meyer: "La fundación se ve obligada a subsistir en los bajos fondos del arte".

UN CATALOGO UNIVERSAL

Para poder identificar fácilmente y en todas partes a los bienes culturales, la Unesco debería encargar a expertos que elaborarían un sistema de catálogo universal. sugirió el Sr. Jean Chatelain, ex-director de los museos nacionales franceses. (Francia está haciendo el recuento de todos sus monumentos y riquezas artísticas).

Un ex diplomático británico el Sr. Sir Alexander Sinclair, fundador del Comité para el censo de las obras de arte (con sede en Londres) propuso en la reunión que se empezase por registrar en una calculadora toda la información relativa a las obras de arte, especialmente las que pertenecen a particulares y están más expuestas al robo. A su juicio ese trabajo podría realizarse por 5.000 libras esterlinas, tres veces más que la cifra actual, señala el Sr. Williams. En 1970, las obras que consiguió recuperar sumaban 300 millones de francos. En Francia, en la República Federal de Alemania y en Italia se han formado brigadas similares.

Unos días despues de la reunión de la Unesco la policía italiana encontró 16 cuadros entre los cuales había tres de Tintoretto, por un valor de 3.400.000 dólares. Dos hombres confesaron que habían recibido el encargo de robar esos cuadros y se preparaban a hacerlos salir del país.

Los funcionarios de la policía reunidos en Bruselas no llegaron a especificar quienes son los instigadores de esa clase de robos ni a explicar sus móviles. El Sr. Bossard, por su parte, no cree en la hipótesis de coleccionistas multimillonarios o locos que se deleitan contemplando a escondidas las obras de arte robadas. Pero las lagunas en la legislación actual pueden explicar que se oculten obras de arte robadas hasta que haya prescripción de robo, para venderlas después a precios que probablemente habrán aumentado entre tanto.

Otra manera de ganar dinero robando una obra de arte célebre: el rescate. Como administrador de museo, el Sr. Bostick deplora el principio mismo del pago de un rescate, pero agregó que hasta hoy los museos no han podido convencer a las compañías de seguros de que no deben tratar con los criminales.

UN INVENTARIO DE LAS OBRAS DE ARTE.

Cuando se comete un robo es de primordial importancia que la policía pueda identificar el objeto robado. Con frecuencia falta una descripción minuciosa y precisa. Los especialistas reunidos en Bruselas reconocieron unánimemente la necesidad vital de establecer inventarios completos de las colecciones de arte.

A Japón le corresponde el mérito de hacer sus inventarios con máximo rigor. El Sr. Bunsaku Kurata, de la Oficina de Asuntos Culturales de Tokio, explicó que el Gobierno japonés había

Conmemoran con varios actos llegada de Jesuitas al Beni

TRINIDAD, 26 (PRESENCIA).- En el salón de actos de la Comuna, en un sencillo ceremonial, pero de mucha trascendencia para la Historia del Beni, se inauguró la "Semana Jesuítica" como un homenaje a la labor evangelizadora y civilizadora que desarrollaron, hace 300 años, los venerables hijos de San Ignacio de Loyola.

El Prefecto del Departamento, Monseñor Carlos Anasagasti, la Alcaldesa, el Rector de la Universidad, el Presidente del Comité de Obras Públicas, intelectuales e invitados especiales, estuvieron en la apertura de este ciclo de conferencias, donde participarán, de acuerdo al programa, el Dr. Jorge Hurtado, como Presidente de la Casa de la Cultura, el Vicario Apostólico del Beni, Antonio Carvalho Urey, , el R.P. Heber Villegas, Viceprovincial de la Orden Jesuítica en Bolivia, el Prof. Oscar Aguirre, el prof. Otto Aguilera, el Prof. Rogers Becerra, el R.P. Antonio Menacho, el Dr. Alcides Parejas, Director de Extensión Cultural de la UMSA y el prof. José Natusch Velasco. La Sra. de Yáñez, al agradecer la presencia de la concurrencia, expresó: Así como el 18 de noviembre de 1842 constituyó para nosotros una gran conquista en nuestros derechos ciudadanos y políticos, el 28 de junio de 1675, representa para la historia del Beni una conquista quizá mayor, porque en esa fecha, que celebramos en esta semana, a la cual doy solemne inauguración, los padres jesuitas pusieron los pies en el país de los Moxos".

Han transcurrido 300 años del glorioso ingreso de los más intrépidos conquistadores de Mojos: Los Jesuitas Pedro Marbán, Cipriano Barare y el hermano José del Castillo, quienes navengando 120 leguas, durante 11 días, desembarcaron en el puerto llamado de los Moremono, a orillas del río Mamoré, cercano a lo que hoy es Loreto, primer pueblo que fundaron en estas regiones y que en principio llamaron Provincia de la Virgen del Pilar de Moxos", prosiguió la Alcaldesa. El Dr. Hurtado remarcó la importancia del acontecimiento e hizo un pequeño acopio de lo que fue la obra de estos primeros civilizadores del Paititi, que solamente entraron con la palabra tierna y el breviario en la mano, como armas para conquistar esta extensa y maravillosa tierra que ahora es el Beni. Por su parte, el Prefecto del Departamento destacó el valor de estas charlas que ponen en manos del pueblo beniano las partes sustanciales de su historia y para expresar también el agradecimiento a estos hombres que merecen verdaderamente el corazón de todos.

Preparado por la Comuna, en su departamento de extensión cultural y la Casa de la cultura, el Tricentenario del ingreso de los RR.PP. Jesuitas a Moxos, es uno de los actos más positivos para la recuperación de esa parte de la historia del Beni, difundida en libros que ya no se consiguen pero que son la Historia de estos pueblos.

Protesta por intervención de la Alcaldía de Camiri

SANTA CRUZ, 25 (PRESENCIA).- Las oficinas de la Alcaldía Municipal de Camiri han sido intervenidas por efectivos militares de la Cuarta División, al mando del coronel Hernán Terrazas, según denunció aquí la Asociación de Residentes Camireños.

En días pasados, según una carta entregada al Comité Pro Santa Cruz, se ha realizado en Camiri una manifestación de protesta, por la intervención militar y solicitando al Ministerio del Interior la ratificación del jefe de la Comuna Carlos Daher.

No se tienen datos exactos sobre las causas que habrían originado la intervención militar, aunque se asegura que el problema tiene origen en desacuerdos anteriores entre ambas autoridades.

La carta enviada al comité cívico, pidiendo su intervención dice en uno de sus párrafos: "lanzamos nuestra voz de protesta, por la intervención arbitraria y sin causa justificada, a las oficinas de la Alcaldía de Camiri".

Los residentes, por otra parte, aseguran "informamos a la opinión pública que existe censura militar, tanto en la prensa oral como escrita (radioemisoras Sararenda y Oriente")

Los diferentes pronunciamientos que se están recibiendo piden el retorno del Alcalde Daher.

La manifestación que se ralizó en días pasados contó con la asistencia de comerciantes minoristas, transportistas y otras organizaciones, portando pancartas, según los informantes.

Incendio causó fuertes pérdidas a Federación Ferroviaria de Oruro

ORURO, 16 (PRESENCIA).- En aproximadamente cien mil pesos bolivianos, se calculan las pérdidas que ocasionó un incendio ocurrido la noche del lunes, en parte del edificio de la Federación de Ferroviarios. Las causas del siniestro son investigadas por funcionarios policiales; sin embargo, se presume que fue originado por una estufa eléctrica que se dejó encendida en uno de los almacenes alquilados a firmas particulares.

Las llamas que, en determinado momento, alcanzaron apreciable volumen, afectaron a la farmacia "Bristol" fábrica de catres INMET y a la agencia de televisores "Colorado", ubicadas en la planta baja. La farmacia fue la que experimentó las mayores pérdidas. También sufrió daños un pasillo de las oficinas de radio "El Condor" que funciona en el piso inmediatamente superior, habiendo sido quemado el machiembre en una extensión de cuatro metros.

La oportuna intervención del Director de radio "El Condor" algunos de los empleados de la emisora y de la farmacia "Bristol", que se encontraba de turno, impidieron que el siniestro se extendiera.

También en Oruro se festejó aniversario de la Policía

ORURO, 26 (PRESENCIA).- Con diversos actos de indole social, cultural y deportiva, que comenzaron a principios de semana se festejó el CXLIX aniversario de fundación de la Policía Nacional.

En el acto principal, que se desarrolló el martes, las autoridades policiales del Departamento , aseguraron que esa institución se encuentra en franco ascenso desde hace cuatro años, "gracias al entendimiento y comprensión del general Banzer", agregando que ahora el pueblo se siente "feliz y honrado" de ella.

La ceremonia tuvo lugar en el patio principal del cuartel de la Guardia de Seguridad en presencia de los directores, jefes y oficiales, además de tropa, de la Guardia, DID y Dirección Departamental de Tránsito, que forman la Policía Nacional. En calidad de invitados, estuvieron las autoridades urbanas y departamentales.

El programa comenzó con la celebración de una misa de campaña. La ización de la Enseña Nacional estuvo a cargo del Prefecto general Angel Quintanilla Velasco. En el discurso principal, que fue pronunciado por el Director de la Guardia coronel Arturo Franco García, indicó que "el gobierno del general Banzer ha otorgado las facilidades y delineado el camino para lograr la superación de la Policía Nacional, es por eso que, con pleno convencimiento de nuestras obligaciones, es que, desde el Mando Superior hasta el último subalterno, tenemos conciencia y tenderemos hacia la total jerarquización".

Agregó que, junto con la modernización de sus servicios técnicos específicos, también se está mejorando los servicios internos de carácter social y que tienden a beneficiar a la colectividad. Citó como ejemplo el funcionamiento de la clínica dental, donde son atendidos también, aparte del personal policial, gentes de escasos recursos.

El Jefe de Tránsito, mayor Carlos Antezana, rindió homenaje a la fecha e hizo entrega de distinciones a los funcionarios que se distinguieron por su espíritu de trabajo y disciplina. El coronel Herminio Murillo Buezo, Jefe de la DID, en representación del Comando General de la Policía Boliviana, condecoró con el grado de oficial, al coronel Antonio Obando y al ingeniero Marcelo Siles, Presidente y técnico de la Corporación de Desarrollo de Oruro, por su cooperación en la construcción de un nuevo pabellón de celdas.

SEMANA JESUITICA.- Las principales autoridades del Beni dieron realce, con su presencia, al acto de inauguración de la "Semana Jesuítica".

Jóvenes orureños en trabajos de restauración del Camino del Inca

ORURO, 25 (PRESENCIA).- Una brigada de jóvenes orureños voluntarios, viajará a la Provincia Murillo, del Departamento de La Paz, con el propósito de colaborar en los trabajos de restauración del denominado Camino del Inca, los mismos que están comprendidos dentro del Programa Takesi que involucra la participación de las Fuerzas Armadas de la Nación y de diversos organismos estatales.

El grupo que parte de esta ciudad ha sido conformado por la Coordinación Departamental de Juventudes, a cargo de Ramiro del Carpio Zevallos, entidad que esta desplegando activa y provechosa labor en beneficio de la comunidad.

También ha sido movilizado un grupo de jóvenes para cooperar en la cosecha de quinua, varios otros, aprovechando domingos y feriados, cumplen labores de aseo y mejoramiento urbano, en diferentes sectores de la ciudad.

La brigada de voluntarios que viaja a contribuir a la restauración del Camino del Inca, declarado Monumento Nacional, permanecerá por algunos días en esa región. La histórica ruta parte de la población de San Francisco y se prolonga hasta la población minera de La Chojlla. El trabajo por su especial naturaleza, requiere para su realización de la activa participación de mano de obra.

Técnicos de INER revisa el plan P-51 en Trinid

TRINIDAD, 25 (PRESENCIA).- El Director del Instituto Nacional de Energía Rural, Ing. Ricardo Maldonado, acompañado por el Lic. Renato Carvajal, Jefe Administrativo, han estado en charlas con los directivos de la Cooperativa de Luz, para conocer el estado y el funcionamiento del recientemente inaugurado Sistema del Plan P - 51, que dio ya mayor cantidad de electricidad a Trinidad.

"Como resultado del viaje del Ing. Leigue Vaca, el Presidente del Comité de Obras Públicas", dijo el Ing. Maldonado, "el ministro de Energía e Hidrocarburos, Cnl. Guillermo Jiménez Gallo, dispuso que viajemos para evaluar en el terreno la posible ampliación del sistema energético de Trinidad, Guayaramerin, Riberalta y Santa Ana". Esta comisión técnico - económica recogerá informes para hacer conocer a los encargados, la responsabilidad que tienen las cooperativas para cumplir con sus obligaciones por la dotación de los grupos electrógenos y de todo lo empleado en los planes de alumbrado de cada pueblo. Manifestó, también, que su presencia tiene como objeto ver t necesario para que los formulados al Presiden República, en su último Beni sean cumplid pecialmente en aquella dades asentadas a orilla Mamoré.

La ampliación del de Trinidad podría lleg 2.000 kw, pues el crecim la población y la instala pequeños talleres e ind ha hecho que el actual insuficiente para cub necesidades.

En su permanenci Beni, el Ing. Maldonad en "Villa Banzer" y es pedido de otras pob menores, algunas de las han sido tomadas en cu Plan P - 10 que tiene plementos y grupos trógenos para ser instal vez que se establez prioridades.

En el orden de las re contables y las organi de las cooperativas el en el Ing. Sinforoso para determinar la for que han de ser encam estas entidades, sin qu los recargos por oblig vencidas.

Al Señor

Guillermo Soria

rogamos pasar a cancelar su deuda pendiente desde 1969.

Banco de Crédito Oruro

Oruro - Bolivia

Aria Ltda.

Autorepuestos Inter-América S.R.L.

Comunica a sus distinguidos clientes y público en general que su nueva dirección es la siguiente:

OFICINAS: Edificio Alameda - 1er. Piso. Of. 2. El Prado. Tel. 40322.

VENTAS: Calle Federico Zuazo Nº 1637 Tel. 40220

PEDIDOS del interior: Casilla 4413. LA PAZ.

Se vende

Stereo compacto, acuario, Cámaras fotográficas, máquina de coser, estante de fórmica, máquina eléctrica para hacer helados, secadora de cabello, aspiradora Hoover y aditamentos y olla de presión inoxidable.

LLAMAR TELEFONO: 82247.

Aviso permanente

Al Señor Mario Cortez Rodriguez, Carnet de Identidad Nº 1002290 Sucre, ex Administrador del Club de La Paz, debe apersonarse por las oficinas de Destilería Boliviana a cancelar sus obligaciones pendientes.

URGENTE

Se precisan albañiles con certificados, presentarse en entubamiento RIO CHOQUEYAPU.

EMPRESA CONSTRUCTORA BARTOS Y CIA. S.A.

INGENIERO

Se precisan los servicios de un Ingeniero joven para trabajos de entubamiento RIO CHOQUEYAPU.Ref: campamento Bartos (Av. el poeta) Telf. Nº 22170

EMPRESA CONSTRUCTORA BARTOS Y CIA. S.A.

Operador pala hidráulica

Necesitamos, presentarse con certificados CICSA LTDA. Av. Mariscal Santa Cruz 1295 Piso, de 16 a 19 Hrs.

La Paz, junio 26, 1975.

En Santa Cruz

Cañería Galvanizada de 1/2'', 3/4'', 1''

Al por Mayor y menor -precios especial Calle Velasco Nº. 397 Esq. Mercado. Importad "RIVERCIA" S.R.L.

EN ORURO VENTA O PERMUT

Sin intermediarios casa nueva de dos pisos, terreno 1.000 metros, sobre Avenida España, con casa o terreno la ciudad de La Paz, se arregla diferencia.

Referencias en Oruro Teléfono 51976
Referencias en La Paz Teléfono 83455.

URGENTE

Importadora busca depósito amplio con agua luz, si posible cerca calle Landaeta. Tel. 580

ACEITE COMESTIBLE DE SOYA R FINADO Y DEODORIZADO MARC "IMPERIAL"

Procedencia Europea
Turriles de 206 litros
Precio por litro $b. 24.oo
Referencias: Calle Mercado 1357
Telf. 55174

SE NECESITA AYUDANTE

en Cartografía.

Presentarse hasta el viernes 27 del p sente en el Instituto Nal. de Estadísti (Palacio Legislativo).

Servicio Nacional de Caminos

CONVOCATORIA A PROPUESTAS Nº 17| 75

Por orden del señor Ministro de Transportes, Comunicaciones y Aeronáutica Civil, se invita a las firmas comerciales y| o importadoras legalmente inscritas en las Cámaras de Industria y Comercio, interesadas en la provisión de:

REPUESTOS PARA MOTOTRAILLAS "WABCO"

De acuerdo a Pliegos de Especificaciones que los interesados podrán retirar del Departamento de Equipos del Servicio Nacional de Caminos, previo pago de $b. 350.- (TRESCIENTOS CINCUENTA PESOS BOLIVIANOS).

Las propuestas deberán presentarse en sobre cerrado y lacrado, llenando todas las formalidades de Ley, acompañando Boleta de Garantía de Seriedad de la propuesta de $b. 50.- por el primer mil, más el cinco por mil del valor total de la propuesta, hasta horas 15.00 del día Viernes 1º de Agosto de 1.975, en Secretaría del Departamento de Equipos del Servicio Nacional de Caminos Av. 20 de octubre 1829 (Planta Baja).

DIVISION DE RELACIONES PUBLICAS

para

oficinas, clubes, hoteles, restaurantes... SILLA-SILLON

yalivan

Unica silla-sillón, apilable, anatómica; con estructura metálica, lavable, indestructible, diseño funcional y flexible, tres colores a elección. Garantía 5 años. Compare precio y calidad. Solicite un representante a:

SISAL Ltda.

COMERCIO 984 esquina Yanacocha Y AGENCIAS.

!!! IMPORTANTE !!!

Lotería Nacional, publica semanalmente todo tipo de datos para que el asiduo jugador esté bien informado sobre la entidad que genera recursos económicos para el bienestar social

El millonario regalo del Sesquicentenario tiene salida forzosa

Principales premios

PREMIO MAYOR	$b.	3.000.000
SEGUNDO PREMIO	$b.	210.000
TERCER PREMIO	$b.	120.000
CUARTO PREMIO	$b.	60.000
QUINTO PREMIO	$b.	30.000

El entero de lotería para el 2 de agosto, tiene 10 fracciones y en cada una de ellas ,está impreso un escudo departamental a todo color. En la parte central , se reproduce un fragmento de la proclama del Mariscal Antonio José de Sucre.

ESTA OBRA DE ARTE ES UN HOMENAJE DE LOTERIA NACIONAL AL SESQUICENTENARIO DE LA REPUBLICA

AVISO AL PUBLICO

Se comunica que habiéndose extraviado los títulos Nºs. 1028 - 1043 - 1053 y 1078, de acciones extendidas por Banco Industrial S.A. en favor de Fabulosa Mines S.A quedan nulos y sin valor por tener que extenderse los duplicados correspondientes.

SE NECESITA

En alquiler depósitos o almacenes en la ciudad o sus proximidades. Los interesados deberán enviar las siguientes especificaciones por escrito.

Ubicación, superficie, altura, tiempo disponible para alquilar, precio y dirección de referencia del interesado a casilla 480 o Avenida Mariscal Santa Cruz 1285, Edificio Bolívar 10º piso.

Uruguay confronta alarmante escasez de energía eléctrica

MONTEVIDEO, 26 (AP).- peligro de un colapso en la eración de energía hi- eléctrica se cernía hoy "en ma alarmante", y podría gar a las autoridades a oner severos cortes de ctricidad, dijeron fuentes iales.

Debido a la falta de lluvias en la cuenca del Río Negro que abastece a las dos grandes centrales hidroeléctricas, el nivel de las aguas en el embalse de las represas, está descendiendo paulatinamente.

Anoche, según información oficial, el nivel de la represa Gabriel Terra, la principal del Uruguay, había descendido a 71 metros y 28 centímetros, el registro más bajo desde que fue construida en la década de 1930.

Nunca se vivió una situación tan crítica, y como continúa sin llover es de presumir que la altura de las aguas siga descendiendo en los embalses", dijo un vocero del Ente Energético Estatal (UTE).

HOY
21º SORTEO DEL GRUPO "ALPHA"
VIERNES 27 JUNIO
SEÑOR ASOCIADO: PONGASE AL DIA EN SUS CUOTAS PARA NO PERJUDICAR A SU GRUPO!
CAPITALES UNIDOS Ltda
LA PAZ AV. CAMACHO 1363. SANTA CRUZ CALLE MURILLO 133. TARIJA CALLE BOLIVAR 115.

OFERTAS SISAL LTDA.
COMERCIO 994 esquina YANACOCHA y agencias
CALEFONES CLIMATERMIC 5.GALONES $b. 2.660.-
PLANCHA OSTER con TEFLON $b. 350.-
FREEZER-CONGELADORAS DIFERENTES TAMAÑOS METAL FRIO

Teléfonos Automáticos de La Paz S.A.

Solicita a sus abonados, cuyos números telefónicos están comprendidos entre el 20000 al 29999, hacer conocer oportunamente cualquier modificación que juzguen necesario realizar en el registro de kardex, a fin de incluir los datos correctos en la guia telefónica a editarse próximamente. Cualquier modificación se la deberá hacer necesariamente por escrito, acreditando el derecho de propiedad de la acción telefónica a tiempo de entregar la nota de corrección. Las modificaciones solicitadas se recibirán solo hasta el viernes cuatro del próximo mes de Julio en la Sección Guía Telefónica, ubicada en el 4º piso del edificio Gran Centro.

La Paz, junio de 1975

DEPTO. DE RELACIONES PUBLICAS

Comunicado

Teléfonos Automáticos de La Paz, S.A.

Comunica a todas las empresas e instituciones públicas y privadas, que en vista de estar en pleno reordenamiento de sus tarjetas kardex para la correcta edición de la nueva guía telefónica, ruega se sirvan hacer llegar a la sección Guía Telefónica ubicada en el 4º piso del edificio Gran Centro, los siguientes datos:

- Cantidad de líneas telefónicas en uso.
- Reparticiones en las que están instaladas.
- Número que corresponde a cada una de ellas.

La Paz, Junio de 1975

DEPTO. DE RELACIONES PUBLICAS

EE.UU. hizo explotar poderosa arma nuclear

MERCURY, NEVADA, 26 (AP).- Un artefacto nuclear diez veces mas potente que la bomba que destruyó a Hiroshima en la segunda guerra mundial fue detonado hoy en el campo de pruebas subterráneas de Nevada, anunció un vocero.

La detonación relacionada con cuestiones de armas, fue la segunda en una semana.

La explosión de hoy tuvo una fuerza de entre 200 y 1.000 kilotones , dijo David Miller, vocero de la administración para le desarrollo e investigación de energía.

La fuerza exacta no puede revelarse, dijo. La bomba lanzada en Hiroshima tenia una potencia de 20 kilotones.

La explosión, en la madrugada, se sintió en Las Vegas, a unos 140 kilómetros al sur, pero no hubo informes inmediatos de daños.

Una explosión de potencia similar se realizó el jueves pasado. La de hoy fue la décima anunciada este año en Estados Unidos.

La semana pasada, Mahlon Gates, administrador del centro de pruebas, dijo que se estaban acelerando las explosiones nucleares de altas potencias en anticipación a un tratado de proscripción de esas pruebas, que en principio debe entrar en vigencia el 31 de marzo próximo.

El tratado, que debe ser ratificado por el congreso, limitaría la potencia de las explosiones subterráneas a 150 kilotones.

Gates no dijo cuántas pruebas se realizarán en los próximos meses, limitándose a señalar que serán "varias."

Peligro de cesantía para 21.000 funcionarios públicos en Chile

SANTIAGO DE CHILE, 26 JUNIO (IPS).- La agrupación de trabajadores del Ministerio de Obras Públicas, ha dirigido una nota al Jefe de Estado, General Augusto Pinochet, con copia al Ministro de Hacienda, Jorge Cauas, manifestando su inquietud por la actitud del Ministro Hugo León Puelma, que en vez del 15 por ciento de reducción de gastos en moneda nacional, ha decretado economías por más del 60 por ciento. Esto significa entre otros, que serán despedidos antes de fin de año, 21.000 funcionarios, empleados y obreros.

La carta de la agrupación laboral, solicita respetar la circular número 43, que dispuso economias del 15 por ciento en moneda nacional y del 25 por ciento en moneda extranjera, para cada Ministerio. Las secretarías de estado donde los respectivos ministros han procedido con mayor rigor, son:

Ministerio de Agricultura, que ha dispuesto una reducción de gastos del 52,5 por ciento, y de Obras Públicas, 60 por ciento, estas reducciones, mayoritariamente se traducen en despidos masivos de personal.

Agente Vendedor

Requerimos agente vendedor con experiencia en conductores eléctricos.

Dirigir solicitud acompañando curriculum vitae a casilla 2026 - La Paz.

Universidad Boliviana Técnica de Oruro

Convocatoria

Se convoca a concurso de méritos y examen de competencia, para ocupar el cargo de JEFE DE DEPARTAMENTO DE LA CARRERA DE INGENIERIA ELECTRICA de la Facultad de Tecnología.

Los postulantes deberán presentar los siguientes documentos:

a) Título Profesional de Ingeniero con especialidad en Electricidad.

b) Certificado de experiencia profesional, docencia y otros.

c) Currículum Vitae

Los expedientes se recibirán hasta el 4 de Julio próximo, impostergablemente, en la Secretaría General de la Universidad.

Oruro, Junio de 1975

Corporación Boliviana de Fomento
Ingenio Azucarero de Bermejo

Alquiler omnibus para transporte pasajeros

La CBF invita a las Empresas de Transporte o propietarios de omnibuses a presentar sus ofertas para el transporte del personal del Ingenio Azucarero de Bermejo.

Mayores informaciones podrán recabarse en los siguientes lugares:

a) La Paz : CBF-División de Administración de Empresas. Edif. La Urbana 4to. piso.
b) Tarija : Oficina Regional CBF
c) Bermejo Oficinas del Ingenio

Las propuestas deberán presentarse hasta el día jueves 3 de julio del año en curso en los lugares antes indicados.

La Paz, 25 de junio de 1975

Para sus vacaciones en
Santa Cruz
reserve su habitación en
La Siesta Hotel

Precios especiales para familias y delegaciones.

Lo más económico y céntrico de la Ciudad.

Tels. 2-1319 o 2-5635 o 2-3154

Falleció el Prelado José María Escriva, fundador del Opus Dei

CIUDAD DEL VATICANO, JUN 26 (AFP).- El fundador del Opus Dei, el Prelado español José María Escriva, de 73 años, falleció hoy en Roma tras un ataque al corazón.

El fundador Presidente General del Opus Dei, había visitado esta mañana la sección de la obra en Castelgandolfo.

Al volver a su despacho tuvo un malestar, se apoyó contra el escritorio y murió súbitamente de una ataque cardiaco a las 11.30 G.M.T. Su fallecimiento fue anunciado oficialmente a las 18.30 G.M.T.

Uno de los primeros que presentó sus condolencias en la sede romana del Opus Dei, en el barrio Parioli donde son expuestos los restos del padre Escriva, fue el Embajador de España ante la Santa Sede, Gabriel Fernandez de Valderrama y Moreno.

Este último, en gran duelo preguntó a los allegados del difunto "si podia hacer algo", a lo que respondieron simplemente:" rezar".

El Opus Dei cuenta actualmente con 60.000 miembros en 80 países, en especial den España y en América Latina. Y en este continente son sobre todo numerosos en Argentina y Perú.

El Secretario General de la obra es un español, Alvaro del Portillo y el próximo Presidente General deberá ser elegido según los estatutos del Opus Dei, declaró el vocero, D. Tomasseletti.

La Asociación Católica Internacional Opus Dei se manifestó sobre todo en España y durante el gobierno de Luis Carrero Blanco, que falleció víctima de un atentado en diciembre de 1973. La obra posee numerosos centros de formación profesional, colegios mayores donde residen estudiantes e intelectuales y edificios para retiros espirituales.

En Francia posee varios centros y los más importantes son los de Paris, Neuilly-Sur-Seine, cerca de la capital, Marsella, Grenoble y Couvrelles, cerca de Soissons.

La obra cuenta con 3.000 miembros en Italia y tiene un colegio universitario en Milán y un instituto en Roma. Además ayuda a los indios campesinos de Cañete, Perú, y a los estudiantes de Quebec y Montreal.

La Asociación no difunde la lista de sus miembros, pero niega ser una asociación secreta o una poderosa organización política o económica, defendiéndose asi de numerosas acusaciones hechas contra la obra.

Sus estatutos fijan un solo fin: extender la santidad a todos los estados y profesiones.

Los sacerdotes son una infima minoria dentro de la organización, y cada miembro goza de total libertad de acción, pues la obra no es "en absoluto solidaria ni responsable de sus actividades".

Escriva de Balaguer nació el nueve de enero de 1902 en Barbastro, Aragón, España y fundó el Opus Dei en 1928.

Luego de estudios juridicos y teológicos fue ordenado sacerdote en 1925 y ejerció sus primeros ministerios en las parroquias rurales, en los barrios obreros de Madrid y entre los estudiantes españoles.

Con su Asociación, que fue posteriormente reconocida por la Santa Sede, el Abad Escriva quería ofrecer a los "cristianos ordinarios" una formación doctrinal y religiosa.

Esta formación permitirá lograr la "plenitud de la vida cristiana" y realizar un "apostolado personal" en la vida cotidiana.

Escriva fundó 80 centros de enseñanza en España y publicó en 1934 el libro "Camino", que fue traducido en 30 idiomas y difundido en dos millones y medio de ejemplares.

"El Santo Rosario" tuvo 29 ediciones en ocho idiomas y "las entrevistas con Monseñor Escriva de Balaguer" cuenta con 25 ediciones.

Escriva fijó definitivamente su residencia en Roma en 1946 y fue nombrado por el Papa Pio Doce Prelado de honor de su Santidad en 1947.

El Papa Paulo Sexto lo recibió en audiencia el 25 de mayo de 1973 y el mes de marzo pasado, en el cincuentenario de su ordenación, fue informado hoy de su deceso.

El Padre Escriva realizó recientemente un viaje a Guatemala.

Todavía no fue anunciada la fecha de su entierro, pero según fuentes informadas, éste tendrá lugar probablemente en Roma.

Argentina reiteró que dará ayuda alimentaria a países necesitados

ROMA, 26 (AP).- La Argentina ratificó hoy que prestará ayuda alimentaria a los países necesitados dentro de los postulados del Consejo Mundial de la Alimentación.

Así lo hizo saber el Embajador argentino en Roma, Luis A. Betti, delegado de su país a las reuniones del Consejo Mundial de la Alimentación que se realizan actualmente aquí.

El General Betti señaló que aunque la Argentina no se ha adherido a las medidas para aplicar el compromiso internacional sobre seguridad alimentaria, "comparte sus objetivos básicos."

El embajador dijo en la reunión:

"En términos concretos la Argentina asume el compromiso de efectuar donaciones dentro del marco del convenio de ayuda alimentaria, cuya ratificación parlamentaria en nuestro país es inminente. Mi país entiende también hacer efectivar una serie de donaciones pendientes de entrega, debido a las dificultades que los países beneficiarios encuentran en hacerse cargo de los fletes correspondientes; al respecto la colaboración del programa mundial de alimentos podría resolver dicho problema.

"Como en el pasado, y en la medida de las disponibilidades, cerealeras mi país prestará ayuda para casos de emergencia.

Casi todos los detenidos, según el comunicado de las fuerzas conjuntas, habian estado radicados en ese país en Chile, y muchos habian viajado a Cuba y a países europeos de la órbita soviética.

Fuerzas de seguridad abatieron a guerrilleros urbanos en Uruguay

MONTEVIDEO, 26 (AP) - Un intento formal por restablecer la guerrilla en el Uruguay fue desbaratado por las fuerzas de seguridad luego de largas investigaciones y choques armados que arrojaron un saldo de tres tupamaros muertos, se informó oficialmente hoy.

Un informe del estado mayor de las fuerzas conjuntas, militares y policiales, revela que a fines del mes pasado se realizaron 55 operaciones en diversos puntos de la capital, lo que permitió desbaratar un "nuevo germen sedicioso en el país".

Dice que las investigaciones y subsiguientes procedimientos comenzaron el 25 de mayo pasado cuando fue sorprendida una numerosa reunión de elementos "conspiradores" que fueron apresados.

Los choques armados se registraron en dos fincas de las afueras a unos ocho kilómetros del centro de la ciudad.

El comunicado dice que cuando los efectivos de seguridad concurrieron a una de las viviendas fueron recibidos con fuego de ametralladora y granadas de mano dejadas en su interior . Dos integrantes de las fuerzas conjuntas resultaron heridos y al producirse un tiroteo murieron los tupamaros Raúl Melogno Lugo y su compañera María Luisa Karaian.

Dice también el informe que en otra acción en el barrio de El Cerro, resultó herido el sedicioso Celso Wilson Fernández, quién falleció cuando era conducido al hospital central de las Fuerzas Armadas. También resultó herido levemente Walter González Diaz, identificado como miembro de la organización subversiva.

Casi todos los detenidos habian fugado del país luego que las Fuerzas Armadas desbarataron la organización a partir de abril de 1972, y retornado clandestinamente al país, agrega el comunicado.

Las autoridades indicaron que fueron incautadas armas, granadas, dinero, profuso material subversivo y dos fincas adquiridas por la organización.

"Los sediciosos que se capturaron intentaban restablecer en el país, dirigidos por su comando central actuando clandestinamente en la ciudad de Buenos Aires, una infraestructura sediciosa/ establecieno la dirección (en el Uruguay) para comenzar a operar y crear condiciones que faciliten el ingreso al país de los sediciosos que habían huido al extranjero", añade el informe.

Desde tiempo atrás las autoridades uruguayas venían denunciando que, con apoyo externo, muchos tupamaros prófugos estaban retornando clandestinamente y con documentación fraguada, desde la Argentina.

Presidencia de la República

Ministerio de Transportes, Comunicaciones y Aeronáutica Civil

Servicio Nacional de Caminos

Invitación 1/75

Servicios de Ingeniería para el proyecto de la carretera Río Seco-Desaguadero

Por orden del señor Ministro de Transportes, Comunicaciones y Aeronáutica Civil, se hace conocer a las Firmas Consultoras nacionales y extranjeras que el Servicio Nacional de Caminos requiere servicios de consultoría para la realización de Estudios de Diseño Final de la carretera Internacional Río Seco - Desaguadero, con el financiamiento de la Corporación Andina de Fomento.

Las firmas Consultoras aceptables por la CAF con residencia en los países del Pacto Andino, además de México, Brasil y Canadá, que desearan prestar estos servicios deben expresar su interés mediante carta o cable, dirigido al Servicio Nacional de Caminos, con domicilio en Avenida 20 de Octubre de 1829, Casilla 1485 hasta horas 18.00 del día lunes 14 de julio de 1975.

DIVISION DE RELACIONES PUBLICAS

Se realizará homenaje a Su Santidad Paulo VI

- Se realizará un acto académico en homenaje a Su Santidad, Papa Paulo VI, XII Aniversario de su Coronación, en el cine teatro "16 de Julio", a horas 18 y 30. El día domingo, a horas 11 a.m., se efectuará una solemne misa concelebrada en la Catedral Metropolitana; ambas ceremonias se realizarán con auspicios de Monseñor Giuseppe Laigueglia y Monseñor Jorge Manrique, Nuncio Apostólico y Arzobispo de La Paz.

En la misa concelebrada, la homilía estará a cargo del doctor Jorge Siles Salinas.

El acto académico se sujetará al siguiente programa:

1.- Himno Nacional
2.- Himno Pontificio (coro)
3.- Ofrecimiento, señorita María Angélica Kirigin.
4.- J. Pérez B. Hanac Pachap (coro)
5.- Era pampa palomita (coro)
6.- La misión de la mujer en el pensamiento de Paulo VI, por la doctora Julia Uriona de Olmos.
7.- Glueck: La danza de los espíritus, dúo por Sergio Prudencio, flauta y Juan Antonio Maldonado, piano.
8.- Ranveu: danza rondó de flauta y piano)
9.- J. Brahms: Canción de Cuna (coro).
10.- Anónimo: La avispa Teresa (coro)
11.- Premiación del Concurso juvenil sobre el tema "La reconciliación camino hacia la paz".
12.- Palabras de clausura por Monseñor Giuseppe Laigueglia, Nuncio Apostólico de S.S.

En este acto, actuarán el coro del Taller de Música de la Universidad Católica, bajo la dirección de Carlos Rosso.

El servicio de microondas funcionará sólo en 1976

La inauguración y puesta en servicio de la red troncal de microondas del país se hará en enero del próximo año y no en agosto de esta gestión, como se había anunciado, debido a que sólo entonces se contará con la conclusión integral de los trabajos que comprenderá el sistema.

Portavoces de la Gerencia Técnica de la Empresa Nacional de Telecomunicaciones sostuvieron, ese criterio, a tiempo de reconocer que se registran demoras en los trabajos del programa, de acuerdo a las previsiones originales.

Se dejó establecido que tales demoras se deben, especialmente, a que no se han cumplido los plazos para concluir los edificios destinados a la instalación de los equipos, lo que, a su vez, fue atribuido "a otros imponderables".

Hace poco que el Ministro de Transportes y Comunicaciones, My. Julio Trigo Ramírez, se refirió al incumplimiento de la mayoría de las empresas constructoras, que habían resultado favorecidas con adjudicaciones de trabajos para el Estado.

El caso resulta mucho más delicado si se toma en cuenta que esa misma autoridad hizo saber que sólo cinco de esas empresas tienen el suficiente capital de garantía para obtener adjudicaciones que, de acuerdo a normas legales, no deben sobrepasar en 25 veces aquel capital.

El Ministro Trigo Ramírez expresó su disgusto en esa ocasión por esas anomalías y prometió que se pondría en vigencia una nueva ley de adjudicaciones, en la que no tendrían cabida las empresas con antecedentes de incumplimiento, para evitar que se "atente contra los intereses del país".

En la Gerencia Técnica de ENTEL se estableció que la demora en el programa de microondas no se debe a la firma inglesa General Electric, adjudicataria de la provisión e instalación de los equipos, ya que ha hecho posible para cumplir las estipulaciones del contrato.

No obstante, se dejó establecido que actualmente se ha avanzado considerablemente en esos trabajos, al punto de que en agosto próximo se podrá hacer una prueba de estación a estación en el conjunto de la red.

El Subsecretario de Comunicaciones, Alfonso Guzmán Ampuero, reitero que el servicio de microondas se inaugurará en esa fecha y que a partir de entonces se ingresará a una etapa de pruebas para garantizar la eficacia del servicio". Los expertos de ENTEL manifestaron que no es necesaria esa etapa ante que la inauguración implicaría la inmediata utilización del sistema.

- GERENTE DE "PRESENCIA" EN ISRAEL.- El Sr. Armando Mariaca, al centro de la fotografía, es observado durante un paréntesis del Curso de Planificación Regional Integral que lleva a cabo actualmente en Rehovolt (Israel), junto a él se ven a otros participantes bolivianos.

En revista militar en Potosí

Murieron dos conscriptos por estallido de granada

..POTOSI 26 (PRESENCIA).- A las 11 de la mañana de hoy, en el kilómetro cinco del camino a Sucre, en el lugar en que se realizaba la revista militar del Regimiento Pérez 3 de Infantería, fortuitamente fallecieron dos conscriptos de la categoría 1975. Los reclutas Justino Torres y Santiago Ruiz encontraron la muerte cuando una granada falló de precisión en la distancia fijada para el blanco respectivo colocado a 500 metros.

El Prefecto del Departamento, Comandante del Regimiento Pérez, Tcnl. Walter Cousaín Frontaura, reunió a la prensa para informar de este hecho y llevó a los periodistas al lugar del hecho. "Siento en el alma por esta tragedia -dijo- y quería que la prensa se entere personalmente". También estaban presentes los delegados de la revista militar del Regimiento Pérez, Tcnl. Rafael Tapia de la II División de Ejército, acantonada en Oruro, y el Sbte. Juan Carlos Yépez, del Regimiento Loa de Uyuni.

"Estamos realmente conmolidos por este infausto hecho" dijeron los jefes militares explicando a la prensa los pormenores de la revista y la forma como estalló la granada, que según informaron- proviene de la guerra del Chaco y fue calificada de obsoleta.

Los dos soldados fallecidos se velan en el Regimiento Pérez y el herido, cabo Desiderio Copa, está hospitalizado.

"Quiero que la prensa recoja toda la información para evitar tergiversaciones" dijo el Tcnl. Cousain Frontaura. La gra
estalló muy cerca de los
kilómetro cinco del camino a
Sucre, en el lugar en que se
realizaba la revista militar del
Regimiento Pérez 3 de Infan-
tería, fortuitamente fallecieron
dos conscriptos de la categoría
1975. Los reclutas Justino
Torres y Santiago Ruiz en-
contraron la muerte cuando una
granada falló de precisión en la
distancia fijada para el blanco
respectivo colocado a 500 me-
tros.

El Prefecto del Depar-
tamento, Comandante del
Regimiento Pérez, Tcnl. Walter
Cousaín Frontaura, reunió a la
prensa para informar de este
hecho y llevó a los periodistas al
lugar del hecho. "Siento en el
alma por esta tragedia -dijo- y
quería que la prensa se entere
personalmente". También estaban
presentes los delegados de
la revista militar del
Regimiento Pérez, Tcnl. Rafael
Tapia de la II División de
Ejército, acantonada en Oruro,
y el Sbte. Juan Carlos Yépez,
del Regimiento Loa de Uyuni.

"Estamos realmente con-
molidos por este infausto hecho"
dijeron los jefes militares ex-
plicando a la prensa los por-
menores de la revista y la forma
como estalló la granada, que -
según informaron- proviene de
la guerra del Chaco y fue cali-
ficada de obsoleta.

Los dos soldados fallecidos se
velan en el Regimiento Pérez y
el herido, cabo Desiderio Copa,
está hospitalizado.

"Quiero que la prensa recoja
toda la información para evitar
tergiversaciones" dijo el Tcnl.

EN LA PAZ

Los conscriptos del Bat
Blindado Tarapacá presen
ayer en la mañana la re
básica individual de mani
militares en la zona
Achocalla. Los efectivos d
compañías se incorporar
Batallón Tarapacá duran
mes de abril y ayer realiz
su primera demostración
instrucción recibida; prep
para agosto la revista m
por escuadras.

Las compañías que pr
taron la revista están a car
los capitanes José Costas L
Roberto Bozo; el Jef
Operaciones es el My. J
Mallo. La revista del Bat
Tarapacá contó con la pres
del Comandante de dicha u
militar, My. Mario Oxa Bu
representantes de la Pri
División, del Regim
Loterados y de la Policía
tar.

Clausura de cursillo en la Contraloría

Hoy, a Hs. 17, en el sal
acto de la Contraloría
clausurado el cursillo
"Sistemas de Registro y Co
de Activos Fijos", que se
con los auspicios de la em
fiscalizadora y el Institut
Administración Pública.

Asistieron al curso
cionarios de las oficinas
Control de Bienes e Invent
Adquisiciones y Audit
Internas de la Administ
Centralizada, Junta Nacion
Desarrollo, GEOBOL y C

En la Contraloría se anu
que el próximo lunes
clausurará otro curso en
instalaciones de ISAP. Se
del Sexto Curso de
pecialización en Contabi
Fiscal y Auditoría Gu
namental, que se dictó dur
seis meses con la asistenci
29 participantes.

La producción agrícola se incrementó en 10 por ciento

(ANF).- El Ministerio de Asuntos Campesinos y Agropecuarios ha registrado un incremento del 10 por ciento en la producción agrícola nacional con relación al año precedente, situación que ha permitido calificar a 1975 como un buen año para el sector.

Se informó que los rubros que han aumentado su producción han sido papa, caña de azúcar, soya, maíz, arroz y quinua. Este último producto está sufriendo relieve, dado su alto poder nutritivo y sus buenas perspectivas para la exportación. En el trigo también se ha registrado un aumento en la producción.

De acuerdo a las informaciones, este mejor panorama en el campo agrícola se debe a la expansión de los cultivos, a los buenos rendimientos por hectárea y a la política crediticia de fomento al pequeño agricultor.

Desde el mes de agosto se desembolsarán los recursos otorgados por USAID para la producción agropecuaria. Como se recordará el Banco Central de Bolivia a través del FRA, está canalizando dos empréstitos, el primero por 9 millones doscientos mil dólares y el segundo por 8 millones, que estarán destinados íntegramente al fomento al sector agrícola.

Varias brigadas del Ministerio de Asuntos Campesinos se encuentran visitando diversas zonas del Departamento del Beni para dedicarlas al cultivo intensivo de trigo. Las misiones han visitado Trinidad, Concepción y Reyes que podrían constituirse en tierras aptas para este cereal.

Anteriormente, ya se habían detectado varios distritos al occidente del país, que podrían dedicarse a la producción de la gramínea.

YPFB terminará en 1975 tres nuevas instalaciones

(ANF).- Los proyectos de ampliación de las refinerías de Santa Cruz y Cochabamba y la modernización de una planta de lubricantes en la última ciudad, son los tres proyectos principales que Yacimientos Petrolíferos Fiscales Bolivianos espera concluir hasta fines del presente año, según informaron oficialmente.

Personeros de esa entidad han señalado que "especial nota merece la agilización de los esfuerzos realizados por el personal técnico y administrativo de la Gerencia Industrial de la Empresa, para culminar con la ejecución de las siguientes principales obras: Proyecto de ampliación de la refinería de Cochabamba, Proyecto de la Refinería de Santa Cruz y ampliación y modernización de la Planta de Lubricantes de Cochabamba"

Las actividades de la Gerencia Industrial, ejecutadas durante 1974, han sido destacadas, principalmente porque la empresa Universal Oil Products Company (UOP) entregó los libros de especificaciones de ingeniería básica para los proyectos de Cochabamba y Santa Cruz.

En un informe, Yacimientos Petrolíferos Fiscales Bolivianos dice que estas especificaciones incluyeron una modificación en cuanto a la capacidad de la refinería de Santa Cruz que se elevó de 10.000.- a 15.000.- barriles por día, además de la implementación de dos unidades Hydrobon-Platforming de 6.000 barriles en total.

Señala que en junio del año anterior, se efectuó la invitación directa para la entrega de instrucciones y libros de especificaciones a nueve compañías contratistas de construcción precalificadas.

En igual forma que con los proyectos de carburantes para la planta de lubricantes de Cochabamba, la Foster Wheeler Company efectuó el estudio de ingeniería básica y las especificaciones técnicas.

Da cuenta de los trabajos que fueron realizados en Cochabamba y Santa Cruz, señalando que se ejecutó el programa de preparación de terrenos para el inicio de la construcción, tales como limpieza, nivelación, establecimiento de plataformas, construcción de un desvío ferroviario y apertura de pozos de agua, además del cercado de áreas cubiertas.

El informe señala finalmente que los trámites, ante el Banco Interamericano de Desarrollo, para el financiamiento de los tres proyectos tuvieron que ser modificados.

Nueva licitación para reestructurar AADAA

El Ministerio de Finanzas invitará nuevamente a consultoras especializadas para que presenten proyectos sobre la labor de reestructuración de la Administración Autónoma de Almacenes Aduaneros, en vista de que a la licitación anterior solamente se presentó una firma.

La comisión, especialmente creada para el efecto, proseguirá a cargo del Subsecretario David Blanco, hasta la conclusión de sus labores. En ella participan los Ministerios de Industria y Comercio, Finanzas, Aduana Nacional y las Cámaras de Comercio e Industria.

La Dirección de Informaciones señaló que se puede determinar aún fecha para la entrega del informe, ya que hasta el momento sólo se investigó una gestión. La firma consultora a contratarse se encargará sólo de la reestructuración administrativa y manejo de mercaderías, especialmente en los puertos del Pacífico.

Se indicó que existen otras sugerencias importantes de la comisión investigadora que están actualmente en estudio del Ministro de Finanzas.

Productores de cacao piden eliminación de intermediarios

(ANF).- Campesinos productores de cacao han solicitado oficialmente al Ministro de Asuntos Campesinos medidas específicas destinadas a eliminar intermediarios en la comercialización de ese producto.

Señalaron que el ochenta por ciento de las utilidades que genera un quintal es directamente aprovechado por el mercado intermediario. Los campesinos se quedan con el 20 por ciento y así, generalmente, trabajan a pérdida.

El precio oficial de comercialización en el mercado interno es de seiscientos pesos bolivianos el quintal. En el mercado internacional, la libra está cotizada en 0.54 centavos de dólar.

Los productores del Alto Beni venden su producción al Instituto Nacional de Colonización y otros recatadores, a precios mínimos que ascienden a $b. 200.- el quintal. A su vez, el Instituto de Colonización entrega el producto, en partidas importantes, a la Corporación Boliviana de Fomento, para su proceso de industrialización. El precio en ésta operación es de $b. 600.-, según el informe de los campesinos.

Los sub-productos son comercializados por la Corporación Boliviana de Fomento a industrias inglesas, a través de representantes especializados en Bolivia. Los precios de estos alcanzan a los $b. 1.200.- el quintal.

Las zonas productoras por excelencia son el Alto Beni, en La Paz. Chapare, en Cochabamba y en el sur del país Villamontes.

La Corporación Boliviana de Fomento tiene a su cargo la administración de una planta industrializadora, situada en la zona de El Alto en La Paz. Entre sus objetivos se encuentran la producción masiva de productos derivados del cacao e industrialización de la pepita recolectada en todo el país, dose, de esta manera, el incentivo necesario para la propagación y mejoramiento de este importante rubro agrícola.

Pretende, asimismo, la sustitución de las importaciones del producto, satisfaciendo la demanda local, especialmente en el consumo de cocoa pura y cocoa saborizada y vitaminizada.

Finalmente, se ha señalado que encuentra plena disposición para mejorar la industria chocolatera nacional y otras industrias alimenticias, mediante la provisión de productos básicos semi-elaborados.

Los montos exportados entre 1971 y 1973 tuvieron variaciones notorias en los tres años. Mientras en 1971, las exportaciones de manteca de cacao alcanzaron los 10.000.- kilogramos; en 1972, se elevaron a los 30.000.- para descender hasta 26.000 en 1973.

Reserva mundial de alimento está debajo del nivel mínimo

ROMA, 25 (AP).- Addeke Boerma, director general de la Organización de la Agricultura y la Alimentación de las Naciones Unidas, dijo hoy que las reservas mundiales de alimentos están muy por debajo de los niveles mínimos aceptables", capces de asegurar que todas las naciones sobre las cosechas este año.

En declaraciones preparadas, Boerma, añadió que la meta de diez millones de toneladas anuales en ayuda Alimenticia, aun no alcanzada, "sigue siendo demasiado pequeña para alcanzar niveles razonables de nutrición en los paises en desarrollo".

Boerma, hizo estas declaraciones a delegados ministeriales en la inauguración oficial del Consejo Mundial de la Alimentación. El consejo, creado en noviembre pasado, espera coordinar los abastecimientos mundiales de alimentos a corto y largo palzo.

Boerma dijo que "la crisis inmediata de alimentos que encaramos en noviembre se ha desvanecido", pero advirtió que recientes mejoras similares a corto plazo han conducido a una tranquilidad mal aconsejada acerca de los problemas a largo plazo.

"Sin duda que deberíamos de haber aprendido ya lo suficiente como para comprender que lo único que no podemos darnos el lujo de hacer es relajarhos de nuevo"

En 1978 Oruro tendrá planta de cloro-soda

Hasta 1978 estará instalada en la ciudad de Oruro una Planta de Cloro-Soda. La Corporación Boliviana de Fomento tiene a su cargo el análisis de los estudios de factibilidad de este proyecto.

Por razones de mercado, se ha elegido a Oruro para la instalación de esa Planta. Consideraciones preliminares efectuadas que ella contará con la suficiente materia prima, como cloruro de sodio o sal, cuyo volumen, se estima, supera los veinte millones de toneladas en la zona de Uyuni.

La producción anual de la Planta será de seis mil toneladas, que ha de constituir un importante aporte para la industria petroquímica, para la elaboración de desinfectantes y pesticidas.

La instalación de la Planta de Cloro-Soda es un paso dentro del proyecto de industrialización de los recursos naturales que contienen el Salar de Uyuni y otros yacimientos de la región. La Corporación Boliviana de Fomento, según ha informado, estará en condiciones de ampliar la Planta de acuerdo a los requerimientos de los mercados interno y externo.

-ALUMNOS DE YACUIBA.- Una delegación de 50 alumnas del Liceo de Señoritas "Gran Chaco" de Yacuiba, acompañadas por tres madres de familia y una guía realizan una gira por varias ciudades del país, durante su permanencia en La Paz aprovecharon la oportunidad para visitar la Redacción de PRESENCIA y los Talleres LUX.

Universidades recibirán hoy exámenes a 5.520 postulantes

- La Universidad Boliviana, a partir de las 7.30 de hoy, recibirá exámenes, psicotécnicos y de conocimientos, de 5.520 postulantes, simultáneamente, en las ocho universidades del país, exceptuando a la Católica que lo hace a fin de año.

Las pruebas se encuentran bajo el control del Consejo Nacional de Educación Superior, CNES.

Los resultados de las pruebas, serán calificados mediante computadoras y dados a conocer en el término de quince días. Según informe del CNES, existe otro requisito para el examen: presentar las notas y promedios de los últimos cuatro años del ciclo medio, de acuerdo a la carrera que elija el postulante.

LA PAZ

En la Universidad Mayor de San Andrés se ha dispuesto la habilitación de 27 aulas, en las que serán distribuidos los 1770 postulantes, que formalizaron su inscripción hasta el 31 de mayo pasado, dentro del término establecido por la convocatoria lanzada para el efecto.

De acuerdo a recomendaciones de los encargados de control, los postulantes deberán presentarse munidos de un lápiz negro y una goma de borrar, no se aceptarán bolígrafos ni tinta; además deben tener consigo la fotografía de inscripción y el carnet de identificación.

Los candidatos aspiran, en su mayoría, a las carreras de las Facultades de Ciencias Sociales y Ciencias de la Salud y, son ligeramente más los varones que las mujeres

Según los datos estadísticos, el promedio de edad de los postulantes es de 22 años; el menor de todos tiene 16 años y el mayor cuenta con 48. Son pocos los casos en que, de acuerdo a las normas establecidas, se hallan liberados del exámen de conocimientos.

De acuerdo al programa preparado, los postulantes inpresarán a las aulas que les fueron asignadas a las 7.30 horas. El material de examen psicotécnico será distribuido en la primera media hora, en que se iniciará la prueba propiamente dicha, con un test de setenta (70) preguntas que deberán ser contestadas en el lapso de un minuto cada una.

Luego, habrá un descanso de 15 minutos antes de iniciar, alrededor de las 9.30 horas, la prueba de conocimientos, que se calcula que se prolongará hasta el mediodía.

Informaciones del CNES dan cuenta que los resultados serán dados a conocer a través de la prensa, al término de la calificación de los mismos.

Planta lechera en Santa Cruz costará más de $b. 80.000.000

..El gobierno invertirá aproximadamente 88 millones de pesos bolivianos para la construcción de una planta industrializadora de leche en Santa Cruz, cuya producción está calculada para el procesamiento de 120 mil litros de leche por día.

Esa planta estará ubicada en la localidad de Montero. Su funcionamiento estará bajo la responsabilidad de la Corporación Boliviana de Fomento. Su creación obedece al propósito de aumentar la producción de leche en el país y elevar los niveles alimenticios y nutricionales de la población, incrementando, de esa manera, el consumo per cápita de los productos lácteos, según ha explicado la CBF.

La producción diaria de leche será destinada al mercado interno y los productos lácteos que serán elaborados, en su primera etapa, estarán constituidos por leche pasteurizada, leche en polvo descremada, leche en polvo integral y mantequilla.

De acuerdo a las informaciones proporcionadas por la Corporación Boliviana de Fomento, para la segunda etapa, se prevé la producción de leches esterilizadas, saborizada, evaporada y condensada. Se ha hecho, además, una estimación sobre la cantidad de puestos que absoberá esa fuente de trabajo; ocupará aproximadamente 70 personas.

Actualmente, han sido finalizados los estudios del proyecto, en sus niveles, habiéndose firmado un contrato para la provisión de los equipos, con fabricantes daneses.

Respecto a la inversión, la CBF informó que de 617 mil pesos bolivianos serán financiados en fuentes externas y el resto en fuentes internas, aunque no se precisó cuáles serán esas fuentes.

Colonos de Barredero piden la conclusión de un cami

Colonizadores de Bermejo, ubicados en la zona denominada Barredero, solicitan la cooperación de las autoridades para la conclusión de un camino carretero que cubrirá las necesidades de la zona.

La colonia señala que el camino tiene una extensión de 14 kilómetros, 9 de los cuales ya se encuentran concluidos.

Anuncia que hasta el momento tiene una estimación de 240.000 pesos bolivianos y el estudio de la carretera fue realizado por el Servic Nacional de Caminos.

Una de las causas para solicitud es que hasta momento no recibieron ni tipo de ayuda por parte de autoridades de gobierno.

La nota, firmada por representantes de la Col Barredero, señala finalm que, durante 5 años de a tamiento no pudieron t acceso al camino carre central que les hubiese fa tado el traslado de sus ductos.

Provisión de agua

Planta de Achachicala provee 2.500 m3. por hora a la ciudad

La Planta de Tratamiento de Achachicala, luego de procesar la potabilidad del agua destinada al consumo público, provee a la ciudad un Volumen de 2.500 metros cúbicos por hora, según informó ayer SAMAPA después de una inspección realizada a los filtros de esa zona. La Planta de Achachicala recibe las aguas del embalse de Milluni y toma parte de las del Choquepujo, que son sometidas a un tratamiento químico de purificación antes de distribuirla para el consumo público.

Las aguas de Milluni, tratadas en Achachicala, surten las necesidades de toda la ciudad, excepción hecha de parte de Miraflores, villas adyacentes y las zonas del Sur-Obrajes, Calacoto, La Florida y otras- que se proveen del sistema de captación de Hampaturi y el reservorio de Incachaca. El sistema de Milluni se verá reforzado con el sistema de captación de Tuni-Condoriri, en actual ejecución. Este proyecto, junto con el de Hampaturi, ya concluido y en pleno funcionamiento, forma parte del Plan Maestro de Aguas Potables de La Paz.

El tratamiento de agua cruda en la Planta de Achachicala, mejorada, ampliada y modernizada dentro de las obras de la Primera Etapa de Aguas Potables, se realiza en varias fases. El agua, antes de su distribución, tiene que pasar por los procesos de presedimentación, análisis químico, dosificación, antes de ser tratada en los tanques de floculadores, tanques de sedimentación, tanques de filtración y por los de cloración. Cumplido este proceso, los volúmenes ya tratados son almacenados en grandes tanques para su distribución a la ciudad.

La dosificación es el proceso que consiste en la mezcla química, mediante silos, de cal y sulfato de aluminio en cada metro cúbico de agua. Los floculadores mezclan las sustancias y hacen pasar el agua cruda a los tanques de sedimentación de 15.000 metros cúbicos de capacidad, con funcionamiento automático de bombas que succionan las sustancias sedimentadas.

Todo este proceso, hasta su etapa final de filtración, se realiza en una moderna planta que opera automáticamente. Técnicos y obreros trabajan en tres turnos de ocho horas cada uno, durante las veinticuatro horas del día.

En Buenos Aires

Se realizó la Conferencia de Ministros de Justicia

Acción Común contra el tráfico de drogas prohibidas, la uniformidad de legislación en materias mercantiles y de sociedades anónimas, así como en la ejecución de sentencias civiles, fueron algunos de los temas tratados en la III Conferencia de Ministros de Justicia de los Países Hispano-Lusoamericanos y Filipinas, celebrada en Buenos Aires del 9 al 13 de junio.

Bolivia asistió representada por el Dr. Gastón Ledezma Rojas, Subsecretario de Justicia, delegado del Ministerio del Interior, Justicia y Migración; por el Dr. Carlos Aguirre R., Ministro de la Excma. Corte Suprema de Justicia de la Nación, y por el Dr. Gerardo Torres Antezana, Subsecretario del Ministerio de Coordinación y Planeamiento.

ANTECEDENTES

La Conferencia es un ente jurídico de carácter internacional que actúa como organismo de cooperación jurídica entre los paises que lo componen. Es de naturaleza esencialmente técnico-jurídico y no político. En relación con este hecho, la resolución que ocupa el primer lugar de las adoptadas en la reciente reunión, se refiere a la necesidad de conseguir el reconocimiento expreso de los gobiernos de los paises integrantes de la Conferencia para que su papel sea verdaderamente positivo, según las declaraciones hechas a PRESENCIA por el Dr. Carlos Aguirre, Ministro de la Corte Suprema.

Administrativamente, la Conferencia tiene una Secretaría Permanente que funciona en España, en el Ministerio de Justicia, a cargo de un Secretario General, elegido cada tres años.

Entre reunión y reunión de la Conferencia, funciona una Comisión Delegada integrada por cinco paises miembros. En la reunión última se consignó a Bolivia como parte de dicha Comisión, junto a Argentina, España, Panamá y Ecuador. Anualmente se reúne la Comisión Delegada en diferentes paises miembros, en las que analiza los problemas pendientes de la Conferencia e incluso propone resoluciones.

PARTICIPANTES

Concurrieron a la reunión de Buenos Aires, además de la delegación boliviana, las siguientes autoridades: Dr. Helio Pinheiro da Silva, Procurador General de Justicia del Distrito Federal Brasil; Dr. Miguel Schweitzer, Ministro de Justicia de Chile; Dr. Saúl Gonzales, Ministro de Justicia de Paraguay; Dr. Eliseo Montoya M., Presidente del Consejo Nacional de Justicia del Perú, Dr. Jorge Vago, Presidente de la Corte Suprema de Justicia del Uruguay, el Dr. Armando Sánchez Bueno, Ministro de Justicia de Venezuela, y otros.

RESOLUCIONES

En la III Conferencia se adoptaron resoluciones calificadas de importantes por los participantes. La Armonización de textos legislativos entre los paises de la comunid adopción de sistemas unifor para la ejecución de senten civiles y laudos arbitra simplificación de requisitos legalización de document nuevo texto para una ley re establecimiento de mod uniformes en el Registro C otra de las resoluciones interés especial es la que relaciona con la profu preocupación de los gobier por los efectos nocivos resultan de la producción, tráfico y consumo estupefacientes y dro peligrosas, y otras más menos importantes que Conferencia tiene en carp Presidió la III Confere el Dr. Antonio J. Bas Ministro de Justicia de Argentina, el mismo que ocurrió a la Reunión de Cochabamba, de Cancilleres que expresó particularm efecto para Bolivia, según manifestara a la delega nacional.

El Ministro de la C Suprema de Bolivia, Dr. Ca Aguirre, dijo a PRESEN que se estiman muy be ficiosos los resultados de Conferencia de Buenos Aire informó que la próxima reun o sea la IV Conferencia, se vará a cabo en Caracas en l

Grupo de jóvenes inicia campaña de restauración

Un grupo de jóvenes voluntarios iniciará una vasta campaña de restauración de sitios considerados de interés cultural.

Junto a delegaciones de Oruro y La Paz, voluntarios de las Fuerzas Armadas y de organismos del Estado comenzarán la restauración del Camino del Inca, proyecto, contemplado en el programa Takesi.

Una información transmitida por el corresponsal de Prensa e Informaciones en la capital de Pagador, sostiene que el grupo, oreñeño viajará a la provincia Murillo, del Departamento de La Paz, y realizará labores a partir de la población de San Francisco para sumarse después, a otros grupos del interior del país y continuar con la población de Chojlla, a través de la cordillera.

De acuerdo a los planes previstos por la Secretaría de Deportes, que propicia esta restauración, en las almediaciones de la aldea de Takesi será construido un albergue juvenil con capacidad para un centenar de personas a fin de facilitar tanto excursiones de jóvenes del país, como alentar el turismo foráneo.

BOLIVIA Y LAS RESERVAS...

(Viene de la página 3)

"No debe venderse ahora o posteriormente, sino que no puede hacerlo bajo ninguna circunstancia", dijo el Presidente Ovando, mientras que el Ministro Bonifaz expresaba: "Es lamentable que en un mundo como el de hoy no haya espíritu de comprensión frente a los problemas económicos que tienen que atravesar las naciones productoras de estaño".

Realmente es doloroso que los grandes capitalistas del mundo, cierren sus ojos y tapen sus oídos, para no ver ni escuchar la miseria de algunos pueblos, que se debaten en angustiosa penuria económica. Lo que se necesita, como muy bien dice el Vaticano, es mayor comprensión entre los humanos, mayor espíritu de caridad.

Existiendo esas virtudes de comprensión y caridad (no olvidemos que caridad es amor), habrá algo de sociego entre los humanos, olvidándonos todos de que lo peor, lo nefasto, es la violencia, que sólo genera males y desgracias de todo género.

También dijo en aquella ocasión el Ministro Bonifaz: "La baja de un centavo de dólar en la cotización del estaño produciría un daño económico a BOLIVIA que alcanzaría a TREINTA Y UN MIL DOLARES anuales", añadiendo finalmente que la venta del anunciado stock sería un "proceso de injusticia porque los precios serían inestables".

El caso concreto referido en anteriores líneas hace ver que las naciones subdesarrolladas se encuentran casi siempre en graves peligros. No debemos olvidar, como dice un aforismo, que "la necesidad tiene cara de hereje". Eso es lo que ha ocurrido recientemente en Vietnam del Sur y en otros países del Oriente.

Las grandes naciones poderosas de esta época, invierten miles de millones de dólares o de otras monedas de alto valor, en ensayos científicos sin valor espiritual alguno, sino más bien, en la conquista de elementos de destrucción, todo lo cual, al parecer, fueran claras señales de que, por la incomprensión de los hombres, nos vamos acercando a lo que dice el Apocalipsis de San Juan, en que una vez más, Dios no lo quiera, "llueva fuego del cielo", como ocurrió en Nagasaki y en Hiroshima.

PISOPAK
IMPORTADORA FERNANDEZ
CASILLA 5174
Jenaro Sanjines 439 Tel. 64529

KO
UNIROYAL

VENDO
- URGENTE por motivo de viaje vendo jeep Toyota 68, equipado en perfecto estado. Ref. Tel. 28093 verlo en Ingavi 728 esq. Alto de la Alianza.

Invitación

El Excmo. Sr. Nuncio, Mons. José Laigueglia y el Excmo. Sr. Arzobispo de La Paz, Mons. Jorge Manrique Hurtado invitan a todo el pueblo de Dios a los actos solemnes en honor del VICARIO DE CRISTO, el PAPA PAULO VI al Acto Académico el día Viernes 27 en el Cine Teatro 16 de Julio a horas 18.30 y a la Misa Pontifical Concelebrada presidida por el Representante del Santo Padre, el día domingo 29 a horas 11 a.m. en la Basílica Catedral.

La Paz, Junio de 1975

El Gabinete analizará la situación de la minería

-Es probable que se dicte mejra tributaria transitoria-

El Ministro de Minería y Metalurgia expondrá ante el Gabinete un amplio informe sobre la situación de la Minería Nacional y, como resultado del análisis que se haga en esa reunión, es probable que el Gobierno determine "una mejora tributaria transitoria", según informó ayer el Subsecretario de Minería, Ing. Armando de Urioste.

La revisión del sistema tributario minero ha sido planteada en forma reiterada e insistente por representantes de la minería privada del país, y cualquier rebaja en las escalas establecidas determinará "una disminución del ingreso de divisas que se reciben por ese concepto".

Autoridades del Ministerio de Minería y de Finanzas, por otra parte, expresa que, de adoptarse una medida tendiente a disminuir las regalías mineras, constituirá "un sacrificio fiscal", porque el presupuesto general de la Nación ha sido elaborado en base a esos ingresos y de otros.

"EXPLOTACION INDISCRIMINADA"

El Subsecretario de Minería expresó que la "recesión" por la que atraviesa la minería en general es temporal y que el Ministerio de Minería y Metalurgia tiene la convicción de que ritmo del crecimiento industrial del mundo moderno, que se encuentra en constante expansión, contribuirá a que repunten los precios "muy favorablemente".

Reiteró que el estudio que realiza una misión de la Universidad de Harvard, contempla entre otras cosas el problema de la explotación minera "Además, añadio, otro aspecto que se destaca en el estudio se refiere a la explotación y a la conservación de los recursos minerales con que cuenta el país".

Dijo que el Ministerio de Minería y Metalurgia adoptará, en base al estudio, una política de conservación de los recursos minerales, "porque ya no se puede hablar de una explotación indiscriminada del estaño, tal como ha ocurrido en el país". "Esta política debe estar basada en la aplicación de una política de explotación racional, con un tratamiento especial para cada mineral".

EXPOSICION AL GABINETE

El Ministro Antonio Zelaya, según adelantó ayer el Ing. Urioste, hará "una exposición fría, cabal y numérica de la situación de la minería" ante el Gabinete.

El expositor también efectuará sugerencias sobre aspectos que contribuyan a la solución del problema que confrontan la Minería Chica, en especial, y la Minería Mediana.

Realizará un amplio análisis del impacto de las restricciones impuestas por el Consejo Internacional del Estaño y la vigencia de los bajos precios de ese metal.

El Subsecretario manifestó que su Ministro concurrirá al Gabinete con cuadros estadísticos, de producción y de pago de impuestos mineros, que han sido elaborados por técnicos del Ministerio de Finanzas. En base al análisis de estos cuadros, se "estudiará cualquier reforma tributaria "parche" que se pudiera adoptar en el futuro y en forma transitoria". afirmó el Ing. Urioste.

Gabinete será informado hoy sobre brote subversivo rural

Los Ministros del Interior y de Asuntos Campesinos y Agropecuarios, coroneles Juan Pereda Asbún y Alberto Natusch Busch, respectivamente, informarán hoy al Gabinete sobre un brote subversivo en zonas rurales de Santa Cruz que, según el segundo de los nombrados, ha sido controlado.

Pese a la denuncia pública hecha por el Ministro Natusch Busch, sobre un brote subversivo en el departamento de Santa Cruz, el Ministerio del Interior niega existir ningún problema con implicaciones políticas que tendría ese movimiento y las medidas que hubiera tomado para conjurarlo.

Según trascendió en el Ministerio del Interior, donde se ha restado importancia a ese movimiento político, luego de la evaluación que haga del mismo el Consejo de Ministros, esa Secretaría de Estado emitirá un comunicado oficial haciendo conocer los alcances de esa actividad subversiva y las medidas adoptadas por el gobierno.

Se afirmó que, en general, existe tranquilidad en el territorio nacional y que todas las actividades se desarrollan en marco de normalidad.

Bolivia reclamará contra trabas de Perú a nuestras exportaciones

..Bolivia presentará reclamación formal ante la Junta del Acuerdo de Cartagena por las trabas que, según denuncia del sector privado, dificultan el comercio de los productos bolivianos en el Perú, según ha informado la Secretaría Técnica de Integración.

El Perú, a través de una serie de medidas, perjudica la expansión de las exportaciones bolivianas al mercado del vecino país, denunció el Coordinador Nacional de la Empresa Privada, Jorge Lavadenz, quién anunció que durante la reunión de representantes del sector privado nacional, iniciada anoche en Sucre, será analizado ese aspecto.

Lozada, al señalar que punto de importancia del temario ha de constituir el estudio del problema relativo al proceso de integración regional, dijo que en la actualidad se trabaja en la comercialización de los productos bolivianos en el mercado andino, principalmente del Perú, que no concede licencias debido a su situación económica.

El Coordinador Nacional de la Empresa Privada explicó que, al parecer, el gobierno peruano quiere implantar un sistema de cupos para mercaderías de países de la Subregión Andina que ingresan a su territorio, lo cual es perjudicial para el desarrollo industrial boliviano, que afronta considerable atraso respecto a otras naciones.

La Secretaría Técnica de Integración, por su parte, señaló que las trabas peruanas "constituyen un atropello a la reglamentación que rige el intercambio de productos entre los países de la Subregión y, consiguientemente, limita la capacidad de comercialización". Añadió que el problema se torna más grave si se considera que, siempre de acuerdo con las denuncias del sector privado, el Perú está infringiendo la Decisión 29 del Acuerdo de Cartagena, que establece facilidades para el tratamiento de asignaciones. En el caso particular de Bolivia, esas asignaciones se refieren a la cerveza, whisky y otros productos exportados al vecino país.

De otra parte, la Secretaría Técnica de Integración informó que entre 14 y 24 de julio se realizará, en Lima, el décimo sexto período de sesiones de la Comisión del Acuerdo de Cartagena, para continuar con el análisis de las programaciones en los campos petroquímicos, automotriz y de fertilizantes. Las preasignaciones que corresponden a Bolivia, alcanzan al 5.5 por ciento en el campo automotriz, siendo propósito de nuestro país concretar la aplicación de una avanzada tecnología, capaz de responder integralmente los requerimientos del mercado de la Subregión.

Control de la natalidad
Santa Sede alaba documento de los Obispos de Bolivia

- El R. Padre Alejandro Mestre, Secretario Permanente de la Conferencia Episcopal Boliviana, informó a PRESENCIA que la Carta Pastoral de los prelados de nuestro país sobre el problema del control de la natalidad, ha merecido la más entusiasta aprobación del Magisterio Pontificio. Destacó que el Santo Padre haya expresado que el criterio de los Obispos de Bolivia es plenamente coincidente con el que se sustenta en el Vaticano.

La información del Padre Mestre se originó en la consulta de PRESENCIA sobre las repercusiones que las declaraciones del Santo Padre, hechas recientemente, hubieran tenido en el seno de la Conferencia Episcopal.

El Secretario Permanente de ese organismo religioso, dijo que el 21 de mayo del presente año, "L' Observatore Romano" reprodujo con muy destacados caracteres, en idioma italiano, la Carta Pastoral boliviana y que, días después, se había vuelto a publicar el mismo documento en idioma español.

CONCORDANCIA

La Carta Pastoral boliviana sobre el control de la natalidad mereció los elogios de la Curia Romana, dijo el P. Mestre y el Cardenal Juan Dillon, Secretario de Estado, al respecto dice: "Este laudable documento de que he tomado atenta visión, denuncia y testimonia los peligros que hoy amenazan en Bolivia a la familia. Considerando la importancia y gravedad del argumento tratado en dicha Carta, no he dejado de informar al respecto al Santo Padre, quien se ha complacido en relievar la plena concordancia de dicha Carta Pastoral con la doctrina del Magisterio Pontificio".

El Cardenal Franjo Seper, Prefecto de la Sagrada Congregación para la Doctrina de la Fe, expresó también su complacencia personal por la claridad con que la Conferencia Episcopal de Bolivia ha enfrentado el delicado problema del control de la natalidad.

Finalmente, el Cardenal Sebastián Baggio, Prefecto de la Sagrada Congregación para los Obispos, añadió: "La propaganda para el control de la natalidad que ha ido tomando en este último tiempo un tono siempre más inquietante, ha encontrado en el Magisterio de los Prelados de Bolivia la respuesta necesaria y aclaratoria. Su enseñanza, que no quiere tener ninguna resonancia polémica, ha propuesto de nuevo temas más graves como el respeto a la vida humana, la incondicional plenitud del amor entre los cónyuges, la protección y educación de los hijos".

"No se duda de que la misma familia, en primer lugar, la pública autoridad y cuantos tienen relación en el campo de la asistencia sanitaria, jurídica y civil, querrán dar al hogar doméstico, especialmente a aquellos más necesitados de ayuda y atención, un más sabio y sólido interés".

"Quiera el cielo que la afirmación conclusiva de la Carta colectiva pueda unificarse en esa nación: "Por cada boliviano que nace, nace para Bolivia una nueva esperanza".

Una comisión negociará en Venezuela financiamientos

El Embajador de Bolivia en Venezuela Dr. Alfredo Franco Guachalla, informó a la prensa que una comisión mixta boliviano-venezolana negociará en Caracas el financiamiento de algunos proyectos bolivianos.

Desde el martes de la presente semana se encuentra en esta ciudad, Franco , llamado según dijo por la Cancillería para coordinar la elaboración del programa al que se sujetará la visita del Presidente de Venezuela fijada para el 4 de agosto próximo.

Durante su permanencia en La Paz, Franco dijo haber intervenido en la organización de una comisión a nivel técnico que debe viajar a Caracas la próxima semana para realizar reuniones ya concertadas con la comisión paralela venezolana. Añadió que en estas deliberaciones se analizarán y discutirán los diferentes proyectos que Bolivia ha sometido a consideración del Gobierno de Andres Pérez, para poner en marcha el intercambio que formalizarán ambos gobiernos.

"Nunca en mi vida política y diplomática he conocido a un Jefe de Estado tan amigo y solidario del pueblo boliviano", expresó Franco Guachalla al referirse a la personalidad del Presidente de Venezuela, Carlos Andrés Pérez. Añadió que la visita a Bolivia del Primer Mandatario de Venezuela sellará una nueva página en las relaciones boliviano-venezolanas "con un contenido -añadió- mas pragmatico, efectivo y trascendente".

Dijo que cualquier tipo de intercambio, comercial, industrial y de cooperación tecnológica y financiera "estoy seguro, contará con la aprobación unánime del pueblo venezolano y su representación parlamentaria".

Franco indicó que, en el curso de esta semana retornará a la sede de sus funciones, con el objeto de acordar con la cancillería venezolana los actos programados para la visita a Bolivia del mandatario Andrés Pérez.

Reunión de Rectores en Santa Cruz
Semestre académico debe concluir el 25 de julio

Programas no vencidos hasta esa fecha serán concluidos del 11 al 30 de agosto

..SANTA CRUZ, 26 (PRESENCIA).- Las labores universitarias en todo el país se desarrollarán durante este semestre conforme al programa inicial, sin sufrir ninguna alteración, según hizo conocer hoy, en esta ciudad, el presidente del Consejo Nacional de Educación Superior, Miguel Tejada Velasco.

El Subsecretario manifestó que su Ministro concurrirá al Gabinete con cuadros estadísticos, de producción y de pago de impuestos mineros, que han sido elaborados por técnicos del Ministerio de Finanzas. En base al análisis de estos cuadros, se "estudiará cualquier reforma tributaria "parche" que se pudiera adoptar en el futuro y en forma transitoria". afirmó el Ing. Urioste.

Durante dos días, se realizó una conferencia extraordinaria de rectores, que tuvo por finalidad evaluar el avance en el primer período de este año.

"Por razones de tipo maquiavélico, en algunas universidades ha habido paros que pudieron haber alterado la marcha académica; sin embargo, de acuerdo a los informes de los diferentes rectores, se ha evidenciado que, en general, ese avance es satisfactorio", dijo Tejada.

Durante una conferencia de prensa que CNES ofreció en el edificio central de la Universidad Gabriel René Moreno, el mediodía del martes, Tejada aseguró que "se cumplirá el calendario hasta el 25 de julio". De esta manera, desvirtuó rumores que circulaban en sentido de que seria clausurado el período universitario, debido a desórdenes internos a nivel estudiantil.

Manifestó que algunas universidades están un poco atrasadas en cuanto a su avance, pero estima que podrán superar ese retraso.

RESOLUCION

La conferencia de rectores ha emitido una resolución que expresa: Considerando, que en ejercicio de las atribuciones que le confiere la Ley Fundamental de la Universidad Boliviana, se ha convocado a la segunda reunión extraordinaria de rectores con objeto de efectuar una indispensable evaluación académica.

Que, en este propósito, se ha evidenciado que el rendimiento académico en cada una de las universidades es satisfactorio y altamente positivo.

Que, de conformidad se ha establecido que el calendario académico se ha de cumplir adecuadamente en el presente semestre de 1975. Que ha sido preocupación constante de las autoridades universitarias el inicio y conclusión de las labores universitarias con la adopción de medidas urgentes y oportunas.

Por tanto, se resuelve:

Primero.- Cumplir el calendario académico vigente; en consecuencia, las labores correspondientes al semestre 1-75 vencerán el 25 de julio del año en curso.

Segundo.- En las asignaturas cuyos programas se hayan vencido satisfactoriamente hasta la fecha 30 del presente, las pruebas de evaluación final podrán recibirse a partir del primero de Julio próximo.

Tercero: Las materias que no alcanzaran el ochenta por ciento de sus programas al 25 de julio, obligatoriamente deberán concluirlos del 11 al 30 de agosto.

Cuarto.- Para el estricto cumplimiento de la presente resolución, los señores rectores tomarán las medidas pertinentes en forma interna.

Firman todos los rectores y miembros del Consejo de Educación Superior.

SESQUICENTENARIO

La conferencia de autoridades universitarias, ante la proximidad del sesquicentenario de Fundación de la República, aprobó otro documento que expresa:

La Segunda Conferencia Extraordinaria de Rectores y CNES, considerando que el presente año se cumple el sesquicentenario de fundación de la República; que es deber patriótico adherirse a los actos conmemorativos de tan magno acontecimiento, por tanto resuelve:

Primero.- Para rendir homenaje al Sesquicentenario de Fundación de la República convocar a la Quinta Ordinaria de Rectores con CNES, que se realizará en el mes de agosto de 1975 en la ciudad de Sucre.

Segundo.- Encomendar al CNES la preparación de un programa especial para la fecha.

En primer cuatrimestre 1975
Alcanzaron a $us. 111.362.049.- exportaciones mineras del país

..En los primeros cuatro meses del año en curso, el valor de las exportaciones mineras del país alcanzaron la suma de $us. 111.362.049, según fuentes información proporcionada ayer en el Ministerio de Minería y Metalurgia.

Con relación al mismo lapso del año pasado, que registró un valor de exportación de $us. 112.435.844, se experimentó una disminución de $us. 1.073.795.

En opinión de técnicos del Ministerio de Minería y Metalurgia, la disminución del valor global de las exportaciones mineras, se debe fundamentalmente a los bajos precios del estaño en el mercado internacional.

El ciclo de las bajas cotizaciones del estaño se originó en los primeros días de abril y se prolongó hasta la fecha, con una tendencia a mantenerse en ese ritmo hasta septiembre próximo.

COTIZACION DEL ESTAÑO

En el mercado de Londres, la cotización del estaño, por tercer día consecutivo, se mantuvo en el precio de $us. 3.13 por la libra fina. Los demás metales registraron los siguientes precios:

Plomo, 0.16 dólares la libra fina.

Zinc, 0.32 dólares la libra fina.

Cobre, 054, dólares la libra fina.

Bismuto, 7.50 dólares la libra fina.

Antimonio, 20 dólares la UMF.

Wolfram, 87.87 dólares la UMF.

Plata, 4.47 dólares la onza troy.

Oro, 164.25 dólares la onza troy.

COTIZACION DE NUEVA YORK

NUEVA YORK, 26 (AP)

Precios de hoy de metales no ferrosos:

Antimonio 1.60 dólares la libra, Nueva York.

Cobre, 60.7/8-61 centavos la libra, Nueva York.

Plomo 19 centavos la libra, Nueva York.

Zinc 38 1/2-39 centavos la libra, San Luis.

ESTAÑO 3.43 dólares la libra, Nueva York.

Mercurio 150.00 dólares el frasco, Nueva York.

Plata 4.577 dólares la onza, Nueva York.

Se inició en Sucre reunión de los empresarios privados

SUCRE,26 (PRESENCIA).- Hoy en la mañana se inició la tercera reunión nacional de coordinadores de las Empresas Privadas de Bolivia, en presencia del Presidente de la Confederación de Empresarios Privados, delegados de los distritos de todo el país.

El salón del Club de la Unión de esta ciudad sirve de marco a las deliberaciones, en cuya reunión inicial, el coordinador departamental Mariano Méndez Roca dio la bienvenida a las delegaciones visitantes. Señaló que esta reunión tiene "vital importancia para la futura actividad de la Empresa Privada".

A nombre de los visitantes habló el delegado por Cochabamba Raúl Artero, quién afirmó la misión que deben cumplir los participantes al evaluar, a través de un balance, problemas nacionales de las empresas privadas y su contribución al desarrollo nacional.

Jorge Lonsdale dijo que, en esta reunión, se analizarán planes, progresos y anhelos del sector, que la imagen de la empresa privada ha cambiado, "que ya no persigue únicamente el lucro" y que ahora está dirigida por administradores técnicos, "cuya preocupación esencial es la economía de la patria".

Lonsdale señaló que el gobierno ha expresado su creencia en la libre empresa y, al respecto, la empresa privada desea una política concertada con el gobierno.

Añadió que los empresarios promueven la integración nacional y que una prueba de esa política es este tipo de reuniones en los diferentes puntos de la república.

Concluido el acto, Lonsdale declaró a PRESENCIA que los empresarios privados deben afrontar constantemente el cambio de las leyes que no permiten planificar los pronósticos". "Deseamos a firmó conocer las reglas del juego para asegurar las inversiones a largo plazo".

El temario de estas deliberaciones, que concluirán el próximo día 28, contempla los siguientes puntos: Informe del Coordinador Nacional . Aprobación de la Memoria-Balance anual. Aprobación del Presupuesto de la Confederación de Empresarios Privados, Programa de Acción de la Empresa Privada, en el marco en que se desarrolla, programas sectoriales y regionales, fortalecimiento institucional y la Declaración de Chuquisaca.

Se postergó de nuevo reunión del Pacto Andino

El XVI Período de Sesiones de la Comisión del Acuerdo de Cartagena ha sido postergado para el 30 de julio próximo, anulando la convocatoria que se hiciera originalmente para el 14 de ese mismo mes.

La noticia fue proporcionada por Adolfo Gutiérrez, actual Presidente de la Comisión de Secretario Ejecutivo de Integración, quien señaló que en la oportunidad se atenderá el pedido de Chile que invoca un artículo de la Decisión 24 para la transferencia de empresas estatales a la inversión privada.

La reunión que a nivel técnico debia iniciarse el 7 de julio ha sido también postergada para el 14.

Gutiérrez señaló que considerada que toda la programación industrial andina y petroquímica estará terminada antes del próximo 6 de agosto.

Según planteamiento el gobierno
Lanificio Soligno podría ser rematado en el próximo mes

El Lanificio Soligno podría ser rematado en subasta pública el próximo 17 de julio, de acuerdo a las conclusiones y pedido hecho a las autoridades del gobierno por el Interventor René Ruiz Gonzales, como fórmula de solución a los problemas que se registran en ese centro textil.

Ese y otros detalles fueron dados a conocer por el Lic. Ruiz Gonzales, cuando ayer entregó a la Subsecretaria de Industria y Comercio el programa de rehabilitación de la fábrica Soligno, que elaboró en su condición de Interventor de la misma desde hace aproximadamente dos meses.

Explicó que el programa consta de dos aspectos fundamentales: Diagnóstico de la fábrica y plan de rehabilitación.

El diagnóstico establece que el deterioro de ese lanificio se debe a la falta de carencia de capitales de operación y a una considerable distorsión de los costos de producción, cuya incidencia más fuertes se debió a los salarios, debido, especialmente, al exceso de trabajadores.

La producción actual de la fábrica es de 26 mil metros de tejidos por mes, no obstante que su capacidad es de 80 mil metros. Lo que, según el Interventor, demuestra la situación que se confronta por la falta de recursos para la adquisición de materia prima, a lo que, dijo, debe añadirse el excesivo costo de mano de obra.

Según el mismo, la fábrica trabaja bajo mala administración, gastos excesivos que no pudieron ser regulados en relación a la producción y desproporcionada pérdida de materia prima, que llegó hasta el 36% en la sección hilandería y peinado.

SOLUCIONES

Las soluciones planteadas contemplan: reducción inmediata de personal, pero dentro del marco de jubilaciones y no de retiros forzados, aclaró el Lic. Ruiz.

Dijo que las jubilaciones podrían alcanzar a 150, pero que un reajuste severo exigiría un mínimo de 200 personas, que consideró posible, tomando en cuenta que son muchos los trabajadores que cuentan con edad avanzada.

La rehabilitación contempla varias fases de producción. La inmediata seria a mediana capacidad para poder recobrar los sectores de comercialización tradicionales. La siguiente fase tiene que guardar relación entre producción y costos.

La recapitalización de la entidad deberá estar a cargo de los propios trabajadores, mediante descuentos del 25 por ciento de sus salarios mensuales, con lo que se podrán obtener créditos; esas aportaciones se traducirán en acciones.

La situación de la empresa Soligno fue calificada de sumamente crítica y el Lic. Ruiz Gonzales dejó constancia de que el balance del año pasado demostraba que las planillas de sueldos ascendían al 38 por ciento, que superaba considerablemente a las inversiones para materia prima; se registró una pérdida de 19 millones de pesos.

La situación ha llegado a extremos tales que, al presente, ha sido posible dar anticipos de 100 y 500 pesos a los trabajadores, debido a que cuando se designó Interventor al Lic. Ruiz, éste encontró en caja tan solo mil pesos y otros 500 en existencias de almacenes, según hizo conocer.

Lamentó que su programa de rehabilitacion de 1963 no haya concluido debido a exigencias de los trabajadores. Ese año fue designado también Interventor y recordó que la empresa acusaba pérdida de 54 millones y se logró rebajarlas en un año a 84 mil pesos.

TRABAJADORES

Los trabajadores han expresado el criterio de que la fábrica debe convertirse en una cooperativa en vista de las considerables deudas debidas a los préstamos que consiguieron los dueños, entre las que se cita el último de 8 millones de pesos. Han pedido una auditoria general de estos préstamos para ver si fueron invertidos correctamente.

Entretanto, la Comisión Interministerial de Diagnóstico y Rehabilitación de Industrias no ha hecho conocer sus conclusiones., que podrían ser decisivas para el futuro del mencionado lanificio.

Ministro Lechín:
Comité de Desarrollo cruceño es contrario a control de proyectos

..Sectores del Comité de Obras Públicas de Santa Cruz consideran que el control del Gobierno Central sobre la aplicación de sus recursos y desarrollo de proyectos involucra un criterio exagerado, demasiado estatizante con el que no están de acuerdo, porque piensan que el "pesado y burocrático andamiaje" central frenaría el dinamismo del organismo. Esta información fue proporcionada ayer por el Ministro de Coordinación y Planeamiento, quien recordó que el control está especificado en el proyecto de Ley de Corporaciones. Desarrollo que confió en que en el caso cruceño se pueda llegar a un entendimiento satisfactorio.

El Gral. Lechín al formular mayores explicaciones, indicó que el Ministerio de Coordinación y Planeamiento, es sin ente regulador y central de todo el sistema de proyectos nacionales, tanto del ámbito regional como sectorial, tiene atribuciones para aceptar, modificar o rechazar cualquier proyecto. En ese sentido, expresó piensa que debe asimismo tener atribuciones para calificar los trabajos. Añadió que algunos sectores del Comité creen que consideran ese criterio demasiado estatista y quieren tener plena libertad para desarrollar sus proyectos.

El Ministro de Coordinación, trata reiterar que la nueva Ley dice que todo proyecto debe ser aceptado, modificado o rechazado por el Consejo Nacional de Economía y Planificación, señaló que el Gobierno del Gral. Banzer "tiene una política de moderación y comprensión y que no tiene la intención de implantar por la fuerza ninguna ley". Agregó que, en consecuencia, se confía en que, "continuando con el diálogo", se pueda llegar a un punto conveniente para todos.

En respuesta a consultas periodísticas dijo que "sólo Santa Cruz ha manifestado su oposición al control". Recordó que ese comité es el que maneja mayores recursos y, por tanto, promueve mayores proyectos. Añadió que "no existe ningún problema con otras corporaciones de recursos limitados como las de Pando, Beni o Cochabamba", citadas como ejemplo por el Gral. Lechín. Concluyó que, teniendo en cuenta este aspecto, las observaciones cruceñas tienen fundamento.

PLAN OPERATIVO 1975

Consultado el Ministro de Coordinación sobre el avance del desarrollo del Plan Operativo 1975 al finalizar el primer semestre del año, respondió que "está en un período de evaluación, pero en términos generales está bien. Se están cumpliendo con toda precisión - agregó- en todos los sectores y regiones, aunque un poco demorados".

El Gral Lechín recordó que el plan operativo no establece fechas y que esto depende de la actitud de cada organismo y sector y su administración de proyectos. Agregó que, sin embargo, haciendo una división del proyecto en doce partes, una para cada mes, se puede admitir alguna demora.

El Ministro aseguró que, cualquier demora en la ejecución de proyectos, se debe a que no exista financiamiento o a que existan tropiezos para desembolsar este, sino simplemente al retraso al avance de obras.

Mejor distribución de población pidió el Ministro de Urbanismo

Una mejor distribución de la población en el país a través del establecimiento de una sociedad libre de discriminación política y social, fue uno de los puntos calificados de importantes durante la conferencia de prensa a la que convocó ayer el Ministro de Urbanismo y Vivienda, con objeto de anunciar su asistencia a la Conferencia Regional de América Latina para Asentamientos Humanos.

La posición de la delegación boliviana a la reunión que se llevará a cabo en Caracas, entre el 30 del presente mes y 5 del próximo, será la relativa a que Bolivia está de acuerdo en la cooperación internacional siempre que ésta no sea lesiva a sus intereses y merezca una mayor comprensión de los países industrializados para procurar soluciones que favorezcan al medio y a los asentamientos humanos.

Entre los objetivos de la Conferencia de Caracas se consigna un reordenamiento de la planificación nacional que incorpore los asentamientos humanos a los planes de desarrollo; orientación de los esfuerzos económicos y técnicos preferentemente hacia los sectores agrarios y poblaciones marginales; mejor uso de la tierra y prioridad a inversiones que eleven el nivel de vida de los sectores más necesitados.

Con el Ministro de Urbanismo y Vivienda, Cap. Nav. Walter Núñez, viajarán a la capital venezolana tres funcionarios de ese Portafolio.

..VIAJARON ESTUDIANTES PREMIADOS.- Anoche viajaron a los Estados Unidos cinco estudiantes que ganaron el concurso "Philips, Colegio y Cultura", presentado por la televisión. Los José Luis Vargas Gallo, que antes de su viaje fueron agasajados en el Hotel La Paz por representantes de la Agencia de Turismo "Monsa Ltda.". La señorita Ximena Vera Arteaga, en gamino de agradecimiento por el viaje que realizarán a los EE.UU. En la fotografía, los cuatro estudiantes se despiden del Gerente General de Philips.

Once millones de dólares para pequeños agricultores

FRA No. 2

Con recursos del orden de los once millones de dólares, se dará ayer el programa FRA No 2 destinado a los pequeños agricultores para el incremento de la producción de alimentos básicos.

El anuncio fue hecho por el Presidente del Banco Central de Bolivia, durante una reunión realizada ayer y a la que asistieron los ejecutivos de los bancos privados y estatales del país.

Estaban presentes también los representantes de USAID, organismo que ha canalizado el préstamo de los Estados Unidos de $us. 8.000.000.- para este fin, según convenio firmado el 24 de abril pasado.

El aporte del gobierno de Bolivia es de $us. 3.000.000.

Las condiciones del préstamo de los ocho millones son: plazo de 40 años y tasa de interés del 2% anual durante los 10 primeros años y del 3% por el resto del término estipulado.

Los préstamos a los pequeños agricultores se procesarán por intermedio de los Bancos del sistema, tal como se procedió con el Fondo de Refinanciamiento Agrícola anterior. El Banco Central de Bolivia, fidelcomisario de los programas FRA califica los créditos solicitados por los demás Bancos del país para proceder a su refinanciamiento.

Durante la reunión de ayer, en la cual el Gerente General y el Sub-Gerente de Operaciones hicieron aclaraciones complementarias sobre el FRA 2, se hizo hincapié en que el éxito logrado en la aplicación del FRA 1 ha hecho posible la materialización de este segundo programa agropecuario para Bolivia.

RENGLONES

Los préstamos con fondos del FRA 2 serán destinados a la producción de los siguientes artículos. Cereales y granos (trigo, maíz, arroz, sorgo, quinua), semillas oleaginosas (soya, maní), tubérculos (papatas), proteínas animales (leche y derivados, huevos, carne de ave, grasa y carne de cerdo).

El Banco Central prepara instrucciones para el uso de los recursos del FRA 2, reglamento que será enviado a los Bancos del Sistema.

FACILIDAD

Uno de los puntos calificados de importancia en el reglamentación de uso de los fondos del FRA es el relativo a los estudios de factibilidad exigidos para proyectos agropecuarios.

En el caso de los pequeños agricultores será suficiente llenar un formulario según el rubro de producción y la zona del país.

Pronóstico del tiempo

- CIUDAD DE LA PAZ.- Presentará cielo poco nuboso, poco cambio de temperatura, vientos moderados de dirección oeste.

TEMPERATURA MAXIMA PRONOSTICADA 16.0 grados
TEMPERATURA MINIMA PRONOSTICADA -1.0 grado bajo cero.

EL ALTO DE LA PAZ.- Temperatura Máxima Pronosticada 13.0 grados
Temperatura Mínima Pronosticada -5.0 grados bajo cero.

BENI, PANDO Y NORTE DE LA PAZ.- Presentarán cielos nublados con precipitaciones ligeras aisladas, leve descenso de temperaturas, vientos predominantes del nor-oeste.

SANTA CRUZ, CHUQUISACA Y TARIJA.- Presentarán cielos nublados a poco nublados, leve ascenso de temperaturas, vientos suaves del norte.- ALTIPLANO Y VALLES.- Presentarán cielos poco nubosos, con variaciones de temperaturas, vientos moderados de dirección nor-oeste.

LAB inauguró servicio hasta Río de Janeiro

..El Lloyd Aéreo Boliviano inauguró anteayer la ampliación de sus vuelos de Sao Paulo a Río de Janeiro, de acuerdo a los planes que había elaborado.

Portavoces de esa empresa hicieron notar que la ampliación de la ruta en el Brasil contó con un elevado número de pasajeros, conforme a la demanda creciente que se ha registrado últimamente.

Se hizo ilusión a que el personal de uno de los aviones Boeing el martes pasado, en Cochabamba, no ha afectado a los programas y al cumplimiento de los itinerarios.

Dentro de los programas inmediatos se tiene el referente a la inauguración de la ruta Santa Cruz-Panamá-Miami, prevista para el próximo 8 de agosto, fecha que no ha sufrido variantes, según los informantes.

El Presidente del LAB dijo ayer que, la próxima semana, llegará otro Boeing para reemplazar al accidentado, que ha sufrido daños materiales de consideración, pero sin ocasionar lesiones a pasajeros y tripulantes.

Bolivia y la Cuenca del Plata

Conferencia del Dr. Escobari Cusicanqui

..El día de ayer, conforme estaba previsto, se llevó a cabo en el Teatro de la Casa de la Cultura, a horas 18 y 30, la disertación del internacionalista Jorge Escobari Cusicanqui sobre el tema "Proyección de Bolivia a la Cuenca del Plata". Esta conferencia forma parte de las actuaciones programadas por la Dirección de Cultura de la Alcaldía Municipal sobre la Mesa Redonda de expresiones de la cultura nacional, a cargo de prestigiosos intelectuales de nuestro medio.

JORGE ESCOBARI CUSICANQUI

La conferencia del doctor Escobari abordó dos aspectos capitales: la política observada por nuestro país con relación al concierto de países que integran la Cuenca del Plata y la navegabilidad de los ríos bolivianos tributarios de la Cuenca.

Respecto de los antecedentes históricos de la proyección de Bolivia a la Cuenca del Plata, recordó que correspondió a Bolivia, en el año 1916, la iniciativa para que se formen conglomerados o grupos de países que se ocupen de problemas recíprocos de carácter regional o subregional en el Continente.

Dijo que esta idea, fue recogida en la Tercera Reunión de Ministros de Relaciones Exteriores realizada en Mendoza en 1933, y que luego en 1940, Bolivia y Paraguay, promovieron expresamente las reuniones de los países de la Cuenca.

Hizo seguidamente una relación de los asuntos capitales abordados en las diversas reuniones que se celebraron desde entonces en varias capitales y ciudades de las Repúblicas que participan en la Cuenca del Plata, deteniéndose, particularmente en los acuerdos adoptados en la Segunda Reunión de Cancilleres realizada en Santa Cruz de la Sierra en 1968 y en la Séptima Reunión de Cancilleres celebrada recientemente en la ciudad de Cochabamba.

Escobari Cusicanqui, en el desarrollo de su exposición, puntualizó, asimismo, los aspectos jurídicos que diferencian el programa de la Cuenca del Plata del programa de la Asociación Latinoamericana de Libre Comercio y analizó los llamados "proyectos compartidos" y los "proyectos específicos" de los cinco miembros del proceso de integración de la Cuenca.

Manifestó que la mediterraneidad que agobia a Bolivia, además de inducirle a reclamar su acceso propio al Pacífico, le impone la necesidad de buscar la navegabilidad de sus grandes ríos tributarios de las cuencas del Plata y del Amazonas. Esto determina -dijo- que a Bolivia no le interese tanto obtener mejoras en fórmulas -que ya existen-, sobre la libre navegación de los ríos internacionales, como conseguir compromisos para habilitar la navegabilidad de esos mismos ríos. Recordó que, al respecto, Bolivia logró la subscripción con el Brasil del Protocolo de 29 de marzo de 1958 para hacer posible la navegabilidad permanente de los ríos bolivianos y brasileños del sistema fluvial amazónico, interferidos por saltos, cachuelas y rápidos.

Manifestó que el empeño por navegar los ríos Pilcomayo y Bermejo se remonta a la época de la Colonia y que estas vías constituyeron preocupación fundamental para mantener una comunicación permanente entre el Alto Perú y el Río de la Plata. Mencionó al respecto numerosos antecedentes de carácter histórico. Refirió luego los acuerdos internacionales suscritos sobre el río Pilcomayo con la Argentina y el Paraguay y los convenios firmados con la Argentina relativos al río Bermejo.

Escobari manifestó que hasta el presente la concurrencia de Bolivia a la Cuenca del Plata, si se toma en cuenta la continuidad de las vías fluviales, resulta casi artificial pues en los tramos que nuestro país tiene contacto con el río Paraguay, se precisa habilitar los puertos respectivos (Puerto Busch y Puerto Suárez) y en los otros dos ríos que nacen en Bolivia tributarios de la Cuenca (el Pilcomayo y el Bermejo), es necesario realizar obras para habilitarlos en su navegabilidad por hallarse ésta interferida por esteros y pantanos.

En conclusión, el internacionalista Escobari Cusicanqui sostuvo que teniendo en cuenta las dificultades que Bolivia confronta a causa de su situación mediterránea, independientemente de lograr su reintegración marítima y de esmerarse en la navegabilidad de los ríos bolivianos tributarios del Amazonas, nuestro país debe obtener no solamente la habilitación de sus puertos sobre el río Paraguay y de perfeccionar las normas legales que garantizan la navegación de los ríos de la Cuenca, sino, fundamentalmente, conseguir que, mediante obras técnicas adecuadas, se alcance la navegabilidad de los ríos Pilcomayo y Bermejo, de modo que estas obras en los cursos de estas vías fluviales, permitan a Bolivia una efectiva y satisfactoria concurrencia a la Cuenca del Plata.

UNIROYAL

Fierro en planchas inglesas

Liquidación de saldos

Hojas de 2.40 x 1.20 metros
Grosor 0.95 milímetros
$b. 278.- LA HOJA
REFERENCIAS: Urquidi y Cía. Ltda. Teléfono 42729 - Casilla 1672

ARTE Y CULTURA

RECITAL DEL DUO NAVIA-ARIAS EN CASA MUNICIPAL DE CULTURA

- Eddy Navia Dalance al charango y Gerardo Arias Paz con la guitarra ofrecerán hoy un recital en la Casa Municipal de Cultura "Franz Tamayo".

La velada musical del popular dúo comenzará a horas 18 y 30.

La primera parte del programa incluye música folclórica; en la parte final el dúo Navia-Arias interpretará obras clásicas.

Los temas que serán interpretados en la primera parte, son los siguientes: 1.- Rasgueado, 2.- Alturas del Sumac Orko, 3.- Copagira, 4.- Mentirosita, 5.- Fiesta en Chayanta, 6.- La oración del mitayo, 7.- La kantuta, y 8.- Rosa.

El dúo finalizará su actuación con obras de Mozart, Schubert, Strauss, Rossini, Bach, Monti y otros.

Este recital cuenta con los auspicios de la Casa Municipal de Cultura y el Departamento de Musicología y Folclore.

RECOLECCION ARQUEOLOGICA

Carlos Ponce Sanginés, director nacional de Arqueología señaló que en los primeros días de julio serán iniciados los trabajos de recolección arqueológica en Pukara Pulkina, departamento de Santa Cruz.

El fundamental propósito que se persigue con esta labor es levantar planos de la fortaleza precolombina de la región. De acuerdo a los datos preliminares, la mencionada fortaleza tiene una longitud de 400 metros y 200 de ancho.

EXPOSICION

El próximo lunes será inaugurada en la Casa "Franz Tamayo" una muestra de litografías y fotografías de las ciudades portuguesas de Lisboa y Oporto. La exposición está auspiciada por el Comité Nacional del Sesquicentenario, Alcaldía de La Paz y Embajada Portuguesa.

Castañón Barrientos dictará conferencia

El próximo martes, en la Casa de Cultura "Franz Tamayo", dictará una conferencia el crítico literario Carlos Castañón Barrientos.

La charla versará sobre el tema "El potosino Cornelio Saavedra en la Revolución de Buenos Aires".

La exposición del Dr. Castañón Barrientos es la cuarta del ciclo organizado por el Centro de Diplomados en Altos Estudios militares.

- El próximo martes será inaugurada en el Museo Nacional de Arte una exposición de Dibujos de Alfredo Loayza Ossio. El artista boliviano es profesor de la Academia de Artes Plásticas, dependiente de la Universidad Tomás Frías de Potosí. En el gráfico, uno de los dibujos que será incluido en la muestra.

Títeres en Paraninfo de la UMSA

..La compañía de Títeres "Siempre Amigos", presentará hoy, a horas 18 y 30, un interesante programa en el Paraninfo de la Universidad Mayor de San Andrés.

Esta función está dedicada en forma especial a los niños y se ha invitado a los hijos de docentes y trabajadores de la UMSA, así como también a niños de orfelinatos de la ciudad .

La compañía "Siempre Amigos" ha anunciado la realización de otras funciones, destinadas a las personas mayores.

Concurso sobre historia de Potosí

POTOSI, 26 (PRESENCIA).-El Comité de Desarrollo y la Universidad "Tomás Frías", han convocado a un concurso sobre historia potosina con el fin de preparar la Monografía del Departamento.

La convocatoria expresa que el "tema será la historia del Departamento de Potosí, capital y provincias comprendiendo Potosí en la época precolonial, en la época colonial y en la época republicana"

En cuanto a los participantes, se sostiene que "podrán participar todas las personas interesadas en el tema, sean profesores, investigadores, universitarios, escritores, etc."

"La extensión del trabajo - se dice- tendrá como mínimo 30 páginas tamaño carta, debiendo presentar la bibliografía correspondiente, aparte de dichas 30 páginas"

La presentación de los trabajos, según la convocatoria, será hasta el 20 de octubre del año que corre y se instituyen tres premios: el primero, con diploma y $b. 5.000.oo; el segundo con diploma y $b. 2.000.oo y el tercero, diploma de honor.

El concurso, al decir d Comité de Desarrollo y de Universidad "Tomás Frías", h despertado interés, e pecialmente en los jóven investigadores, que ya er pezaron a preparar trabajos

Defensa del patrimonio artístico

- ORURO, 26 (PRESENCIA).- Con el propósito de evitar q continúen los atentados contra el acervo artístico del Depa tamento, particularmente el de origen colonial, el Prefecto, gener Angel Quintanilla Velasco, ha instruido ejercitar vigilancia a l autoridades provinciales, a la vez que les ha encomendado levant un inventario detallado.

Las circulares enviadas a los subprefectos de las diez provinci orureñas, señalan: "A fin de precautelar todas las obras de art que son patrimonio de nuestro pueblo, sírvase usted, en calidad primera autoridad de esa localidad, en colaboración con otr funcionarios estatales, tomar las medidas más aconsejables pa precautelar los bienes de las iglesias, casas de gobierno y otros ed ficios, procediendo a levantar un inventario minucioso, sobre to de sus cuadros, esculturas, piezas labradas, etc., debiendo remit un ejemplar de ese inventario, a esta Prefectura".

La circular agrega: "Estas previsiones debe usted tomar en to el territorio de sus jurisdicción, sean cantones, vice-cantones secciones municipales.

UNIVERSIDAD BOLIVIANA
UNIVERSIDAD MAYOR DE SAN ANDRES
EXAMENES PSICOTECNICO-CONOCIMIENTOS
LAS PRUEBAS SE LLEVARAN A CABO EL DIA VIERNES 27

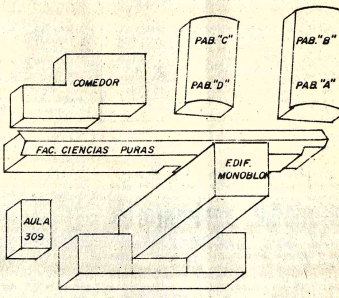

DEL PRESENTE A HRS. 7:30 A.M. EN LOCALES, Y DE ACUERDO A LA INICIAL DEL APELLIDO PATERNO

LETRA	PISO	Nº DE AULA	LOCAL
A			PABELLON "A"
B			" "C"
C — CH			" "B"
D - E - F			" "D"
G	3º	208	FAC. CIENCIAS PURAS
H-I-J-K	3º	203	"
L	3º	205	"
M	3º	206 - 207	"
N-O	7º	747	ED. MONOBLOK
P	5º	525-537-513	"
Q	5º	541	"
R		309	AULA LATERAL
S	4º	430-410-414-434	ED. MONOBLOK
T	8º	852-814	"
U	3º	321	"
V	3º	329-351-357-359	"
W-Y-Z	13º	1351	"

DR JAIME FLORES R.
DIRECTOR EXAMENES DE INGRESO

Ministerio de Urbanismo y Vivienda

CONVOCATORIA

Se invita a las personas interesadas en atender el SERVICIO DE TE, al personal del Ministerio de Urbanismo y Vivienda, presentar sus propuestas, de acuerdo a las condiciones que se entregarán en la Dirección de Personal de este Despacho, "Edificio Conavi", hasta el día 30 del presente mes.

Departamento de Relaciones Públicas

La Paz, junio 26 de 1975.

IBM de Bolivia, S.A.

Necesita perforadores y verificadores IBM con experiencia. Presentarse en nuestras oficinas en calle Mercado 1046 2º Piso. Preguntar por la señora de Zenteno.

Fondo Complementario Municipal

CONVOCATORIA A PROPUESTAS Nº 1|75

PRIMER LLAMAMIENTO

El Consejo Directivo del Fondo Complementario Municipal, convoca a propuestas para la adquisición de un bien inmueble situado en el centro comercial de la ciudad o en las inmediaciones de las calles: Comercio, Potosí, Mercado, Juan de la Riva, Figueroa y México. El pliego de especificaciones podrá ser retirado de nuestra oficina central.

Las propuestas deben ser entregadas en sobre cerrado y lacrado, acompañando la boleta de garantía del 5%o del valor de la propuesta además del certificado afiodiar al día; documentos que deben ser presentados en la oficina del F.C.M., ubicada en Figueroa 788 (Primer Piso), hasta Hrs. 18:00 del día 4 de julio del año en curso; la apertura se efectuará el día lunes 7 a Hrs. 15:00.

La Paz, 25 de junio de 1975.

CONSEJO DIRECTIVO DEL F.C.M.

COMITE DEPARTAMENTAL DE DESARROLLO Y OBRAS PUBLICAS DE CHUQUISACA

CONVOCATORIA Nº 14/75

TERCER LLAMAMIENTO

Para la provisión de

MATERIAL PARA ALCANTARILLADO

300 tapas para pozos de visita y 520 rejillas para bocas de tormenta, según especificaciones que pueden recoger en la División de Servicios Públicos, Comité de Desarrollo, Sucre o en la Oficina del representante del Comité en La Paz, Dr. Julio Zamora, Colón 282 oficina 2do. piso oficina 201.

Los proyectos deben incluir:
a) Precio Almacén Comité en Sucre
b) Plazo de entrega
c) Requerimientos de ley.

1.- La propuesta deberá ser en papel sellado o estar reintegrada.
2.- Deberán adherirse timbres por valor de 1%oo (uno por diez mil) sobre el valor de la propuesta.
3.- Personería del contratista (si es sociedad, escritura de constitución y poder notariado en favor de quien ha de representarla.
4.- Certificados de solvencia tributaria de la Municipalidad y Renta.
5.- Inscripción en la Cámara respectiva (de comercio o Industria).
6.- Boleta de garantía de seriedad de la propuesta correspondiente al 5%o (cinco por mil) del valor de la propuesta.

Las propuestas deberán enviarse en sobre cerrado hasta el día 8 de julio del 75 a:

CONVOCATORIA Nº 14/75
COMITE DE DESARROLLO
CAJON POSTAL Nº 156
SUCRE

O bien hasta el 7 de julio de 1975 a:
CONVOCATORIA Nº 14/75
COMITE DE DESARROLLO
Dr. Julio Zamora
Colón 282, oficina 201
LA PAZ

Sucre, 17 de junio de 1975

* A PARTIR DEL PROXIMO MES DE JULIO PROCEDEREMOS AL DECOMISO DE TODO VEHICULO QUE CIRCULE SIN EL RESPECTIVO PAGO DE SU IMPUESTO.

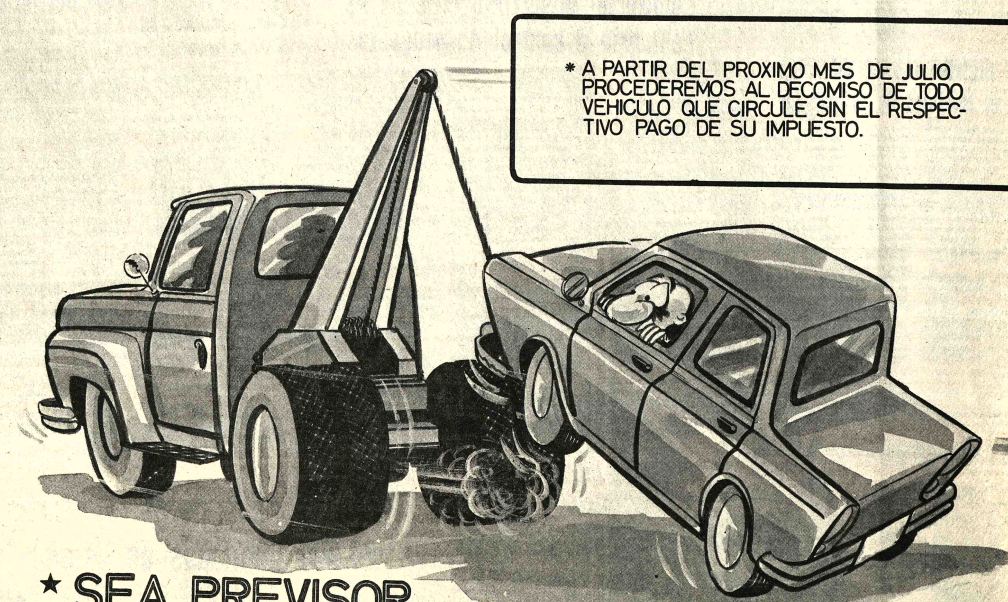

* SEA PREVISOR
PONGA AL DIA SUS IMPUESTOS

DIRECCION GENERAL DE LA RENTA INTERNA

FALLECIMIENTOS

ADELA SOUX vda. de MENDIETA

Matias, Luis, Agustin, Gabriela, Julio Mendieta Soux y Marcela Mendieta de Garret, hijos; Aida Dahse Mendoza, Marcela Mendieta de Garret, Ana Maria Valenzuela Vial, Marta Lucia Hinrichsen Jara, Ana Maria Valenzuela Vial, Marta Paz Hochkoffler y Carlos Garret Zamora, hijos politicos; Julia Soux Hernández, hermana; Julia Dupleich vda. de Soux, Soux Hernández, Elena Sánjinez vda. de Bertha Mendieta vda. de Ramirez, Elena Sánjinez vda. de Soux, Fernando Loitón Hochkofler y Sofia Zamora de Peña-randa, cuñados; nietos y demás parientes participan a sus amigos su fallecimiento acaecido en la ciudad de Los Ange-les (Chile) el dia 25 del presente mes.

Luis, Marcelo y Dr. Jaime Burgoa A. D., Rosario C. de Rezende y Loly C. de Palacios, hijos; Rosario Gonzales de Burgoa, Marieta de Burgoa, Osvaldo Luisa Bonivento de Burgoa, hijos politicos; Elena A. D. de Rezende y Tomás Palacios, hijos politicos; Elena A. D. de Villafuerte, Rosa A. D. de Alborta y Angélica A. D. de Villafuerte, hermanas; Benjamín Villafuerte, Armando Maalla Maalla, hermanos; Bertha Barrón de Alvarez S., Alicia Méndez de Alvarez Daza, hermanos politicos, los nietos, nietos politicos, bisnie-Daza, hermanos politicos, los nietos, nietos politicos, bisnie-tos, primos, sobrinos y demás deudos de la que en vida fue abnegada y ejemplar madre.

Dña. ALBERTINA ALVAREZ DAZA DE CARPINTERO

(Q.D.D.G.)

Ruegan a sus amistades y personas piadosas se dignen asistir a la misa de cuerpo presente el dia de hoy viernes 27 a horas 10.30 y a la traslación de los restos mortales a horas 11 a.m. El cortejo fúnebre partirá de la calle Asplazu Nº 650 (lado de las Madres Adoratrices, Sopocachi).
Favor que comprometerá la gratitud de la familia doliente.
CASA SANTANDER Tel. 23663 - 23656 - 52313.

En la paz del Señor y confortada con los auxilios de la Santa Religión Católica, ha dejado de existir la que en vida fue señora.

Doña ENRIQUETA VASQUEZ vda. de LOPEZ

(Q.E.P.D.)

Juan, Cristina v. de Rodas y Lidio Lopez Vasquez, hijos; Leonor G. de Lopez y Mercedes S. de Lopez, hijas politicas; Betty, Catalina, Julio, Norah, Yesid, Teresa, Max, Lucy y Maggi, nietos, nietos politicos sobrinos y demás familiares ruegan a sus amistades, personas piadosas, se dignen concur-rir a la traslación de los restos mortales de la extinta al Cementerio General, el dia de hoy viernes 27 del pte. a horas 16 (4 p.m.)
El cortejo fúnebre partirá de la calle Chuquisaca Nº 372.
Será favor que comprometerá la eterna gratitud de la familia doliente.
EXEQUIAS: CASA "GUTIERREZ" OF. FIGUEROA 728 TELFS. 43010 - 66012

En la paz del señor y confortado con los auxilios de la santa religión católica y la bendición papal, ha dejado de existir la que en vida fue

Sra. PRIMITIVA ESCOBAR

(Q.E.P.D.)

Ignacia de Santos, hija; Luciano Santos, hijo politico; Yola de Blanco, Javier Santos y Sixto Santos, nietos; sobrinos y nietos y demás familiares, ruegan a sus amistades y perso-nas piadosas y en forma especial al Sindicato del Mercado Lanza y residentes Umaleños se dignen asistir a la trasla-ción de los restos mortales de la extinta al Cementerio General, el dia de hoy viernes 27 del presente a horas 16.00.
El cortejo fúnebre partirá de la calle Julio Tapia Nº 838 esq. Buenos Aires. Favor que comprometerá la eterna gratitud de la familia doliente.
SERVICIOS FUNERARIA ALIAGA, FIGUEROA 773 Tels. 25676 - 64800.

MISAS

AGRADECIMIENTO E INVITACION

Los hijos de la que en vida fue

Sra. Doña BERTHA CUSICANQUI vda. de ESCOBARI

Hacen llegar su profundo agradecimiento a sus amigos e instituciones, por las manifestaciones de condolencia y ofrendas florales que nos hicieron llegar, e invitan a la misa que se celebrará el dia sábado 28 del presente mes, a horas 11 y 30 en la Iglesia de los Carmelitas, Av. 20 de Octubre.

No circulan tarjetas especiales

Emma S. de Suárez, esposa; Mario, Hugo, José, Angel, Rubén, Gaby y Lucy hijos; Teresa, Celsa, Arminda, Martha, Maria Elena y Juan, hijos politicos, hermanos, nietos y demás familia del que en vida fue

Sr. HUMBERTO SUAREZ INCLAN

(Q.E.P.D.)

Invitan a sus parientes, Beneméritos de la Guerra del Chaco, residentes Corocoreños a la misa que en sufragio de su alma y recordando los 2 años de su fallecimiento se mandará a celebrar el dia sábado 28 del presente en el templo de San Agustin (Lado Alcaldia) a horas 9.15 a.m. Favor que agrade-ce la familia doliente.

AGRADECIMIENTO E INVITACION

Roberto Forgues Tapia, Elena Centellas de Forgues, padres, los hermanos, hermanos politicos y demás familia del que en vida fue

Sr. Dr. ENRIQUE FORGUES CENTELLAS

(Q.D.D.G.)

Expresan su profundo agradecimiento a los familiares, pa-rientes, amigos, instituciones y agrupaciones a las que perteneció, por sus sentimientos de pesar, condolencia y ofrendas florales que les hicieron llegar, con motivo de su sensible fallecimiento, e invitan a la Santa Misa de 8 dias, que se celebrará en su memoria, el dia de mañana sábado 28 del presente a horas 12 en el Templo de Maria Auxilia-dora Av. 16 de Julio.
Favor que comprometerá la gratitud de la familia doliente.
La Paz, 27 de Junio de 1975

AGRADECIMIENTO E INVITACION

Candelaria Coimbra vda. de Salinas, esposa; Carlos y Ger-mania hijos; Nicolás Salinas y Lola M.,de Salinas, padres; Germán, Eduardo, Marcelo, Irma, José, Maria Eugenia y Genaro hermanos; Rafaela Z. de Salinas, Betty M. de Sali-nas, Guillermo Pacheco, Bella C. de Salinas, William Marti-nes, Eduardo y Fernando Coimbra, hermanos politicos; Con-cepción Cueto, abuela; Jaime Zamora, tio; los primos, sobri-nos y demás familiares del que en vida fue ejemplar padre, esposo e hijo.

Sr. Dn. CARLOS SALINAS MARTINEZ

(Q.E.P.D.)

Hacen llegar su profundo agradecimiento por todas las expresiones de condolencia de los amigos de la Aduana Nacional, Club Quillmes, y demas instituciones a las que per-teneció e invitan a la misa que recordando los ocho dias de su llorado fallecimiento, mandarán a oficiar en el templo de la Merced, el dia sábado 28 del pte. a hs 12 a.m.
Favor que agradecerá la familia doliente.

La esposa, los hijos, hermanos, sobrinos y demás familiares del que en vida fue abnegado padre y ejemplar hermano.

OCTAVIO F. LARREA

(Q.E.P.D.)

Invitan a todas las personas piadosas, amigas, instituciones a las que perteneció, y en forma muy especial a los residen-tes yungueños, Centro residentes Coroicoreños, Sindicato 1º de Mayo, Confederación de choferes, y Sindicato de Volan-tes Yungas, se dignen asistir a la misa de cabo de mes, que se celebrará el dia de hoy Viernes 27 de Junio a hrs. 19 p.m. en la Iglesia de Maria Auxiliadora (El Prado).
Favor que comprometerá la gratitud de la familia doliente.
El duelo se despide en la puerta del templo.

Sara Toro v. de Guerra, esposa, Angélica G. de Peralta Nancy G. de Lanza, Carmen G. de Barrón, Elba y Maria Elena Guerra Toro, hijas; Oscar Peralta R., Anibal Lanza B., y Juan Barrón H., hijos politicos; Ximena Ba-rrón y Sara Peralta, nietas; Manuel Toro, padre politico; hermanos, hermanos politi-cos, sobrinos; y demás familiares del que en vida fue ejemplar esposo y padre.

Sr. Don WALTER FELIX GUERRA PEÑARANDA

(Q.E.P.D.)

Ruegan a Uds. se dignen asistir a la misa del 1er mes, que en sufragio del alma del extinto se celebrará el dia viernes 27 del presente, a horas 18 p.m. en el Templo de San Agustin. La familia doliente.
El duelo se despide en la puerta del Templo
La Paz Junio de 1975

-La Asociación de Mujeres Profesionales Universitarias realizó un homenaje ante el Monumento al Libertador Simón Bolivar con motivo de con-memorar la Celebración del Congreso Anfictiónico de 1826 en Panamá y en recordación del Dia de la Solidaridad Americana. En la foto, un as-pecto del acto.

Mensaje de aliento a la Conferencia Mundial de la Mujer

MEXICO, D.F. 26. (AP).- Tres jefes de estado, una reina y el Papa Paulo VI, enviaron mensajes de aliento a las par-ticipantes en la Conferencia Mundial del Año Internacional de La Mujer.

La Presidenta de Argentina, Isabel Perón, dice en su mensa-je que las mujeres "también creamos la historia y nos aduc-ñamos del destino".

Dice que el corazón de la mujer es fortaleza del horror instintivo a la destrucción y de la causa de la paz y pide a las congresistas ser "responsables en igual medida" que los hombres.

El Papa Paulo VI recuerda en su mensaje que el hombre ha relegado a una situación de inferioridad a la mujer y por ello "es víctima, con mayor frecuencia, de las plagas del subdesarrollo y de la guerra".

El Papa pide a las mujeres que con su aportación irrem-plazable alcancen "la recon-ciliación en las familias y en la sociedad".

Nicolai Podgorny, Presidente del Supremo Soviet de la Unión Sovietica, calificó la reunión como "un creciente aporte a la lucha por la paz". Su mensaje fue leído por la astronauta Valentina Tereshkova.

El Presidente Tito, de Yugoslavia dijo en su mensaje que el fascismo aún mantiene oprimidos a muchos pueblos y con ello "la discriminación de la mujer ha aumentado".

La esposa del Rey Hussein de Jordania envió un mensaje con votos por el exito de la con-ferencia y la esperanza de que el resultado de sus trabajos re-fuerce la paz.

MISA

Luis Salas, esposo; Grover, Rosario, Luis, Eva, Magaly, Abiga-il, Edwin, Donaldo y Verónica, hijos; Benigna de Escalante, Juana de Vasquez, Juana M. de Plata, Pastor, hermanos; Abel Cerveja!, hijo politico, sobrinos y demás familiares de la que en vida fue ejemplar madre y esposa

Dña. LUISA MALDONADO DE SALAS

(Q. E. P. D.)

Invitan a sus amistades, residentes coripateños, Banco do Brasil, Magisterio Rural, Depto de Registro D.I.N. y demás personas piadosas se dignen asistir a la misa que, recor-dando el mes de su llorado fallecimiento se mandará oficiar el dia de mañana sábado 28 del presente a hrs 11.30 a.m. en la Basilica de San Francisco.
Favor que comprometerá la gratitud de la familia doliente.
El duelo se despide en la puerta del templo.

FALLECIMIENTOS

"BOLIVAR" S.A. DE SEGUROS participa el sensible falleci-miento del que en vida fue su asegurado.

Don JOSE APAZA CHURA

(Q.E.P.D.)

Josefa Q. de Apaza, esposa; José, Antonio y Elena Apaza, hijos; Claudina Villarroel de Apaza, Rosa Chávez de Apaza y David Inca, hijos politicos; Juana y Asunta Apaza, hermanas Primitiva, Elisa, Paulina, Betty, Félix, Sulma, Martín, Félix y Francisco, nietos y demás familia ruegan a sus amistades y demás personas piadosas se dignen asistir a la traslación de los restos al Cementerio General el dia de hoy viernes 27 a hrs. 16 p.m.
El cortejo fúnebre partira de la calle Asunción Nº 188 Villa Victoria.
Favor que comprometerá la gratitud de la familia dolliente.

La Paz, junio 1975

"BOLIVAR" S.A. DE SEGUROS

Confortada con los auxilios de la Santa Religión Católica ha dejado de existir la que en vida fue ejemplar madre.

Dña. LIA BURGOA vda. de APARICIO

(Q.E.P.D.)

Hiram, Alberto, Inés, Macario, Yola, César, Teresa y Sonia Aparicio, hijos; Blanca Marcia, Oscar Romay, Juliana (ausen-te) Emma y Sbtte. Hernán Erazo, hijos politicos Herminia y Elena Ayaros, hermanas; los nietos y demás familia ruegan a sus amistades, en especial a los residentes Ayateños y Personas piadosas, se dignen asistir a la misa de cuerpo presente a horas 15 p.m. y a la traslación de los restos al Cementerio General el dia de hoy viernes 27 a hrs. 16.30 p.m.
El cortejo fúnebre partirá de la calle Calixto Ascarrunz Nº 2240 (Villa Copacabana) parada de colectivos Nº 15.
Favor que comprometerá la gratitud de la familia dolliente.

La Paz, junio 1975

En la paz del Señor y confortada con los auxilios de la santa religión católica y la bendición papal, ha dejado de existir la que en vida fue madre ejemplar:

Doña ENCARNACION SUAREZ vda. de RIVERO

(Q. E. P. D.)

Elena R. de García, Tuca R. de Arellano, Elsa Rivero S. y Olga R. de Palomo, hijas; José Garvia, René Arellano y Augusto Palomo, hijos politicos; Mercedes Suárez vda. de Reynoso, Justina Suárez vda. de Iturralde, Ruperto Suárez y Juana Suárez vda. de Murillo, hermanos; Lola T. de Suárez, hermana politica; los nietos, sobrinos y demás familia, ruegan a sus amistades y personas piadosas, se dignen asistir a la misa de cuerpo presente, a horas 10 a.m., y a la traslación de sus restos mortales al Cementerio general, el dia sábado 28 del presente, a horas 11 a.m. El cortejo fúnebre partirá de la calle Federico Zuazo Nº 1785 (frente al museo Tiahuanacu). Su asistencia comprometerá la gratitud de la familia doliente.

La Paz, 27 de junio de 1975

Ha dejado de existir confortado con los auxilios de la Santa Religión Católica y la Bendición Papal el que en vida fue

Don MODESTO VASQUEZ G.

(Q.E.P.D.)

Rosa Pino vda. de Vásquez, esposa; Mario, Isabel, Hugo, Héctor, Emma y Rodolfo (ausente) hijos, Néstor Candia, Martha de Vásquez, Teresa de Vásquez, Humberto Fernandez hijos politicos, Augusto Pino sobrino, nietos y demás familiares ruegan a sus relaciones, personas piadosas a la Sociedad Obreros del Porvenir, Sociedad Obreros de la Cruz, Unión Obrera, partido de la Unión Republicana Socialista (PURS) al Grupo de Mantenimiento de la FAB, se dignen concurrir a la traslación de sus restos mortales del extinto al Cementario General el dia Viernes 27 de los corrientes a Hrs. 16.00
El cortejo fúnebre partirá del Club "ALAS" calle Unión.
Atención que comprometerá la gratitud de la familia doliente.

MISA

Humberto Troche V., esposo; Adolfo (ausente), Iván, Carol y Ramiro Troche Bustillos, hijos; Suely Souza, Maria A. Portugal y Carlos Muñoz, hijos politicos; los nietos, hermanos (ausentes), hermanos politicos y demás familia de la que en vida fue.

Sra. ELENA BUSTILLOS DE TROCHE

(Q.E.P.D.)

Invitan a sus parientes, amistades y personas piadosas, se dignen asistir a la misa que en sufragio del alma de la extinta y recordando el primer año de su sensible fallecimiento se mandará a oficiar el dia de hoy viernes 27 a hs. 18 y 30 (6 y 30 p.m.) en el Templo de San Agustin (lado Municipali-dad).
Favor que agradecerá la familia doliente.

Sociales

REUNIONES

El Embajador de Colombia y la señora de Rosselli Quijano ofrecerán el jueves 3 de julio, una recepción para despedirse de sus relaciones sociales, concluida su misión diplomática en Bolivia.

La Embajada de Israel, el Insti-tuto Cultural Boliviano Israeli y el Comité Central Israelita invi-tan el lunes, a horas 19, al acto de inauguración de la exposición de pintura de Rossana Baptista, que tendrá lugar en el Salón de la Municipalidad.

Ingeniería Politécnica Americana ofrecerá el sábado en los jardines del Automóvil Club Boliviano, una parrillada para celebrar el X aniversario de su fundación.

HOMENAJE AL PAPA PAULO VI

El Nuncio Apostólico Monseñor Giuseppe Laiguegliia y el Arzobispo de La Paz, Monseñor Jorge Manrique, invi-tan hoy, a horas 18 y 30, al Acto Académico en el Cine - Teatro "16 de Julio" preparado en homenaje al XII Aniversario de la Coronación del Pablo Pablo VI.

ROTARACT

Los socios de Rotaract se reunirán manaña, a horas 16, en su sede de Rotary Club.

PARROQUIA DE SAN PEDRO

La Parroquia de San Pedro invita a la Kermesse que tendrá lugar el domingo a partir de horas 9 en los jardines parro-quiales con el fin de recaudar fondos destinados a las obras sociales que realiza la Iglesia de la zona.

NACIMIENTO

En Washington, Estados Unidos, ha nacido la hija de los esposos Juan Carlos Jordán y Silvia Salinas.

En Santa Cruz

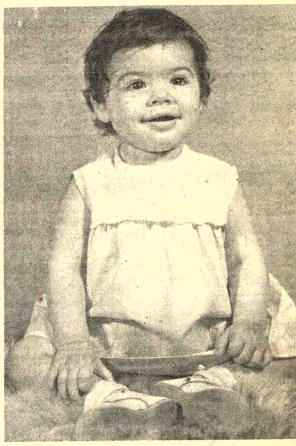

La niñita **Lorna Mendez Antelo** cumple hoy en Santa Cruz de la Sierra su primer año. En ocasión de ese acontecimiento recibirá el Sacramento del Bautismo.

Conferencia Internacional de la Mujer

El progreso económico y social no asegura igualdad entre los sexos

MEXICO D.F.26.(AP) - Las dificultades a que hacen frente las mujeres en las naciones ricas demuestra que el progreso económico y social no asegura igualdad entre los sexos, según declaró hoy el Primer Ministro de Suecia, Olaf Palme.

Palme declaró ante la Conferencia del Año Inter-nacional de la Mujer que los obstáculos más formales para los derechos de las mujeres han sido superados, pero los países industrializados aún esperan que la mujer lleve la carga principal del hogar y de los hijos y esté contenta con los empleos de paga más baja, si es que tra-baja.

"Las oportunidades para grandes números de mujeres de estructurar sus propias vidas son limitadas en realidad", declaró a la conferencia.

Palme estuvo de acuerdo con el Presidente mexicano Luis Echeverria, de que un cambio de algún poder de las poten industrializadas a los pa más pobres podría aliviar la breza pero añadió "unicamente el prog económico y social no suficiente".

FALLECIMIENTO

Sergio Molina, Carmen de Molina, padres; Haydee vda. de Molina, esposa; Carlos Iván, hijo; Aulnoy vda. de Rojas, madre politica; Carmen, Juana, Sergio, hermanos; Fray Ray-nerio Molina, Pedro, Maria, Pura, Max, Sofia y Alberto, Hos. y demás familiares del que en vida fue padre y abnegado:

Prof. CARLOS MOLINA ROJAS

Q. D. D. G.

ruegan asistir hoy a todos sus familiares, amigos y en especial a sus discipulos, condiscipulos de la Universidad Católica, colegas de los colegios "San Francisco de la Tercera Orden" y "18 de mayo", residentes vallegrandinos y perso-nas piadosas a la misa de cuerpo presente a Hs. 10 a.m. y posterior traslado de sus restos mortales al Cementerio General a Hs. 11 a.m.
El cortejo fúnebre partirá de la calle Riobamba Nº 631.
La familia doliente agradece su piedad cristiana.

La Paz, 27 de junio de 1975

MISA

Esmelia Monje vda. de Franco, esposa; Julio, Esther, Marina y Laura, hijos; Juan y Carlos (hermanos) los politicos, sobri-nos, nietos, bisnietos y demás familia del que en vida fue abnegado y ejemplar padre:

Don AGUSTIN FRANCO PACHECO

Benemérito de la Patria

Q. E. P. D.

Invitan a sus parientes, amigos y personas piadosas, ex-com-batientes de la Guerra del Chaco y en especial a los residentes trupeaños, se dignen asistir a la misa que recordando los seis meses de su llorado fallecimiento se mandará oficiar mañana sábado 28 del presente mes, a horas 10.45 a.m. en la Catedral. Su concurrencia a este acto piadoso comprometerá la eterna gratitud de la familia doliente. El duelo se despide en la puerta del templo.
No circulan invitaciones especiales.

La Paz, junio de 1975

El Palacio de las Tortas

Se reciben pedidos de tortas para BODA y todo acontecimiento. Variedad de hermosos pilares, fuentes de agua, juego de luces, etc. Más de 500 modelos. ESPECIALIZADA Y TITULADA EN EE.UU. Jaime Zudañez 1209 Teléfono 22230.

Servicio de Almacenaje de Mercaderías

Ofrecemos almacenar mercaderías el momento que se necesita y sólo por el tiempo justo que convenga; cobramos por unidades, toneladas o por M2 de depósito ocupado, incluyendo prima de seguro obligatorio mediante póliza de seguro flotante amplio contra robo, incendio, daño malicioso, contaminación y conmoción civil.

Disponemos de depósitos modernos, seguros, céntricos y con facilidades de carga y des-carga interior.

Además de almacenar las mercaderias, ofrecemos el servicio de recibirlas, venderlas, facturarlas, cobrarlas y entregarlas por cuenta de terceros, a base de mínimas y módicas comisiones que economizan gastos de almaceneros, peones, vendedores, cajeros, etc.

Sirvanse consultar con anticipación disponibilidades de espacio de almacenajes comunes y/o privados e independientes.

Referencias: Casilla 2500. Fono 50819. Calle Independencia esquina Omasuyos, La Paz.

PISOPAK

IMPORTADORA FERNANDEZ — CASILLA 5174 — Jenaro Sanjines 439 — Tel. 64529

FACIT

EN LAS OFICINAS DEL MUNDO

QUIERE USTED UNA MAQUINA DE CALCULAR O DE SUMAR ROBUSTA?

- **Una máquina de indiscutible calidad?**
- **Una máquina que ni manos inexpertas pueden malograr?**
- **Y además una máquina independiente de la corriente eléctrica y de fluctuaciones de voltaje?**

ENTONCES elija su modelo manual

C1-13

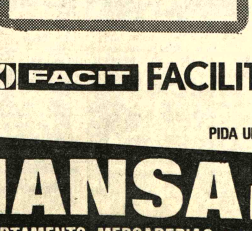

1204

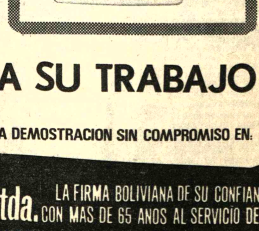

FACIT FACILITA SU TRABAJO

PIDA UNA DEMOSTRACION SIN COMPROMISO EN:

HANSA Ltda. LA FIRMA BOLIVIANA DE SU CONFIANZA. CON MAS DE 65 AÑOS AL SERVICIO DEL PA

DEPARTAMENTO MERCADERIAS Tel. 50878 - YANACOCHA esq. MERCADO

Sucursales: COCHABAMBA-ORURO-POTOSI-SANTA CRUZ-SUCRE-CAMIRI-TARIJA-TUPIZA-VILLAZON

AVISOS ECONOMICOS

Revistas Libros

GISBERT Y CIA. S.A.
Casilla 195

ZAMORA - Tratado Teoria Económica.
SPIRIDONOVA - Curso Superior de Economía Política 3 tomos.
YAMANE - Matemáticas para Economistas
JIMENEZ MONTOYA - Hormigón Armado 7ª edición
LUDWIG - Obras completas. Biografía 5 tomos.
ZWEIG - Obras completas. Novelas 4 tms.
GRANVILLE - Cálculo Diferencial e Integral.

Casas

Carvajal - Yanacocha 448.- Tel. 54862.- Vende casa Av. Saavedra cinco departamentos, dependencias, excelente ubicación entrega vacia (27-28)

Carvajal - Yanacocha 448.- Vende casa calle Sagarnaga varios departamentos, tres patios, 1.000 mts. lugar comercial ocasión (27-28)

Carvajal - Yanacocha 448.- Casas departamentos, habitaciones, necesito para colocación inmediata propietarios no pagar comisión (27-28)

OPORTUNIDAD por sólo 330.000.- $b. se vende una linda casa de 3 pisos zona parque Libano,pasaje Michel N° 100 ver y tratar al teléfono 61908. (7-22/59730).

VENDEMOS CASA Ciudad Satélite Plan 220 Socabaya 340 primer piso oficina 106 (26-28/60404)

CASA SE VENDE en Alto Obrajes teléfono 41782 (21-26/60251)

CARVAJAL Yanacocha 448.- Tel. 54862.- Vende casa Miraflores calle Juan Vargas 700 mts., 17 habitaciones, una planta, ocasión. (26-27)

CARVAJAL.- Yanacocha 448.- Casa Ramón de Alaba Miraflores departamento, completo excelente lugar.- Casa El Tejar calle Mariano Mamani cuatro habitaciones entrega inmediata.- Otras casas distintas zonas (26-27)

Carvajal - Yanacocha 448.- Vende casa pasaje Michel cerca Parque Libano, vacia Casita Alto La Paz, Villa Bolivian 30.000, regalado.- Casa nueva departamento completo tiene agua baño, luz terraza paralela calle Calvo entrega vacía. (27-28)

Carvajal - Yanacocha 448.- Vende casas, Larecaja y Tte. Oquendo reconoce anticréticos, cerca futuro Terminal Buses.- Otras distintas zonas. (27-28)

Carvajal - Yanacocha 448.- Vende casa Plaza Garita, dos pisos tres tiendas . - (27-28)

Departamentos Habitaciones

OFICINAS VENDO en Propiedad horizontal en pleno Centro Comercial Referencias Potosi 1097 (24-3 Julio/T)

Carvajal - Yanacocha 448.- Tel. 54862.- Departamento anticrético calle Juan de Vargas, tres dormitorios, dependencias, entrega inmediata, Departamento cerca Plaza Villarroel tres dormitorios, dependencias, terraza entrega inmediata Otros distintas zonas. (27-28)

PIEZA AMOBLADA Alquilamos Baño privado Edificio Brasilia 603 (26-27/60403)

CARVAJAL.- Yanacocha 448.- Habitaciones calle Genaro Sanjinés.- Villa Victoria Otra calle Illampu Ant. Otras distintas Zonas. (25-26)

HOTEL ATLANTIC Avenida Armentia 521 teléfono 22342, habitaciones individuales $b. 20.- Delegación Convencional (11-29 de Junio). (R. 59179).

DEPARTAMENTO Pequeño doy anticrético teléfono 50618 (26-28/T)

CARVAJAL.- Yanacocha 448.- Tel. 54862.- Departamento anticrético av. Armentia dormitorio dependencias vacía.- Departamento calle Mayor Lopera cerca plaza Villarroel dos dormitorios dependencias entrega inmediata, anticrético (26-27)

CARVAJAL.- Yanacocha 448.- Departamento Landaeta dos dor. Otro Villa San Antonio calle 4. Departamento Obrajes Av. Siles amplio (25-26)

CARVAJAL.- Yanacocha 448.- Departamento Romecin Campos dormitorio, dependencias, vacia.- Otros departamentos distintas zonas (26-27)

CARVAJAL - Yanacocha 448 - Habitación alquiler para depósito Jenaro Sanjinez Otra villa Victoria calle Sorata (24-25)

ALQUILO Céntrica habitación persona sola teléfono 28884. (25/60290)

CARVAJAL.- Yanacocha 448.- Departamento Tejada Sorzano tres dormitorios, terraza amplia y dependencias. (25-26)

Máquinas

EN VENTA UNA máquina de Zapatería Industrial Marca "PEGASUS" con motor para 110. Referencias calle Virgen del Carmen 1370 frente B.V.D (Villa Fátima) (27-29/60410)

COMPRO MAQUINAS RASCHEZ circular JAKAR N° 10 Referencias Isaac Tamayo 554 teléfono 56943 - (27-28/60411)

MAQUINA DE TEJER Turmix doble vendo. Referencias teléfono 60014 (R)

Propiedades Terrenos

VENDEMOS TERRENO 350 metros Villa Merced Socabaya 340 primer piso Oficina 106 (26-28/60404)

Carvajal - Yanacocha 448.- Vende hermoso lote Villa Copacabana Av. Burgaleta, 275 mts. sobre dos calles, ocasión - Lotes distintas zonas. (27-28)

URGENTE Necesitamos terrenos en Achumani ó Alto Obrajes cualquier extensión Compramos al Contado referencias teléfono 65421 (27-28)

CARVAJAL.- Yanacocha 448.- Lote Sopocachi calle Armaza 302 mts. buen lugar (25-26)

URGENTE SE VENDE terrenos diferentes zonas negocio Restaurant Referencias Comercio N° 994.- Of. 5 primer piso (27-29/60408)

VENDO 204 M2 Alto Obrajes Parada Micro 800 M2 Cotacota Referencias 20976 - 64057 (27-2/60412)

EN IRPAVI Vendo terreno como inversión precio ocasión, referencias Loayza esquina La Bandera 876, teléfono 43370 (25-28/60285).

TRANSFIERO LOTE Agricola Caranavi camino principal frutales café vivienda quince hectáreas Referencias parada de colectivos 8 Villa Carmen N°. 13 Pensión (26-29/R)

CARVAJAL.- Yanacocha 448.- Tel. 54862.- Vende lotes Villa Copacabana av. Burgaleta 275 mts. otro misma zona 519 mts. ocasión 25.000.- Lote Sopocachi calle Armaza cerca Plaza Adela Zamudio.- Otros lotes distintas zonas (26-27)

Prestamos Dinero

CARVAJAL.- Yanacocha 448.- Tel. 54862.- Dinero presto sobre hipoteca desde 5.000 adelante asimismo necesito distintas sumas, capitalistas no pagan comisión. Dólares 500 adelante.- Sobre joyas pequeñas sumas (26-27)

PESOS 25.000 - 50.000 necesito primeras hipotecas Sanjinés 452 (26-27/60297)

PRESTAMOS DINERO Diferentes sumas, hipotecas, y sobre joyas Comercio 1057 Oficina 1 teléfono 54793 (27/60409)

NECESITO 200.000 sobre hipoteca de casa avaluada en 60.000.00 $us. llamar al teléfono 40367 (26-27/60406)

Tiendas Kioscos

DOY ANTICRETICO una tienda lugar comercial al frente mercado Abasto Referencias Graneros 393 (25-30/60289).

Carvajal - Yanacocha 448.- Tienda amplia nueva anticrético calle Linares lugar comercial entrega inmediata - Tienda Av. Vasquez anticrético 15 buen lugar . (27-28)

CARVAJAL.- Yanacocha 448.- Snack transfiero instalado calle Ballivián, vajilla completa.- Otro av. Illimani cerca Comercio excelente lugar. (26-27)

Carvajal - Yanacocha 448.- Kiosco comercial transfiero Plaza Santuario Copacabana o anticrético ocasión - Otros kioscos distintas zonas. (27-28)

SE TRAPASA Una tienda en la calle Chuquisaca N° 413 llamar en las mañanas al teléfono 52499 (12-30/59853)

Técnicos

PINTOR ALBAÑIL teléfono 41526 (23-25/60274).

PINTOR De interiores y exteriores, teléfono 62307 (1-8 VIII/T.)

PINTOR ALBAÑIL teléfono 65063. (25-28/60284).

TECNICO EXTRANJERO Repara televisores a DOMICILIO con garantía teléfonos 61209-26606 (20-27/60145)

TECNICO EXTRANJERO Repara televisores a DOMICILIO teléfono 29576 (24-29/T)

PLOMERO Se hacen Instalaciones y Reparaciones teléfono 54306 (23-25/60277).

PLOMERO Instalaciones Sanitarias teléfono 26823 (24-30/60283)

SE REPARAN Toda marca de acordeones, repuestos originales. Pagador 1820 entre Murguia. ORURO (20-30/60141).

"NESVIC" Muebles decoraciones solamente pedidos casilla N°. 6622 La Paz (26-1°. /60299)

PLOMERO Se hacen Instalaciones y Reparaciones teléfono 54306 (26-29/60402)

TELEVISORES GARANTIZADO Reparamos televisores a domicilio con garantía teléfono 50730 (18-28/T)

SE REPARAN Televisores Radios a Domicilio con GARANTIA teléfono 60120 (26-29/60300)

Vehiculos

CARVAJAL.- Yanacocha 448.- Camión LEYLAND vendo modelo 54-7 Toneladas (26-27)

VAGONETA tipo WILLY 1974 nueva vendo referencias Murillo 810 teléfono 55930 (R).

SE VENDE 2 Jeeps Nissan Referencias Mendez Arcos 820 (26-27/60407)

Orquestas

SWINGBALY La mejor orquesta boliviana, teléfonos 65631 - 53035. Jaime Zudáñez 1154. (15-16/ JULIO/ 59507)

LOS "ONIX" Conjunto electrónico teléfono 54333 (27 al 27 VI/59343)

ORQUESTA ELECTRONICA "Cano y su Combo" teléfono 52651 (25-2/60292)

Ofertas especiales

VENDO Fábrica fideos. Casilla 1169 Cochabamba (12-27/8592)

RADIO ANTIGUA Marca "Victor" perfectas condiciones VENDO teléfono 40161 - (24-27/60281)

SE VENDE Equipo BOSCH de perforación nuevo. Dirigirse teléfono 54541. (26-1°. /60296)

COCINAS A KEROSEN extranjeras 2 hornillas horno vendo $b. 1.900 Jaimes Freyre 2024 Tembladerani (26-27/60295)

DE OCASION Por motivo de viaje se vende cámara fotográfica NIKON F2 lente super coutin. Ref.: Foto Capri. (25-28/R).

ROPA DE AGUA Llegó para niños al precio más bajo teléfono 40161 (24-27-60280)

Profesores Academias

ALEMAN Se dá clases de alemán a domicilio. Teléfono 52628. (R.)

Empleados

COCINERA Familia extranjera necesita cocinera para trabajar en Santa Cruz - Referencias Potosi 1097 (24-3 Julio/T)

COCINERA Familia Extranjera necesita cocinera experimentada, cama adentro, presentarse con certificados en Av. Ecuador 2044 (Sopocachi). (25-26/60286).

SEÑORITA Se necesita para Recepción en taller Referencias Mercado 981 interior 14 a 18 hrs. (26-27/60401)

PRECISAMOS Kardixta almacenes para trabajar en Alto Beni. Referencias teléfono 29271 Mcal. Santa Cruz 1295 2do. piso. (25-27/60291).

PARA SEÑORITAS casas de familia ofrece habitaciones amuebladas y pensión calle Potosi 1270 3er piso teléfono 63494 (18-30/60123)

COCINERA COMPETENTE precisamos cama adentro para IRPAVI teléfonos 52178 - 82848 (R)

BACHILLER Joven ofrece sus servicios en cualquier actividad. Llamar al teléfono 28019 o bien buscar en Boquerón 1041 (R).

Varios

VENDO DE OCASION Refrigerador 7 pies referencias teléfono 28804 horas de oficina y sábados domingos teléfono 83087 (R).

ESTANDARTES Bandas bordados, entrega 3 días Potosi 1286 Pedro Salazar 6777 (21-31/60149)

BALLET Gimnasia Yoga Danzas. VENDEMOS mallas especiales Strech Comercio 1287 Colon YORK (R)

Teléfonos

Carvajal - Yanacocha 448.- Telefono comercial vendo instalado Manco Kapac, Otro Comercio, Particular instalado calle Linares, alquilo - Otros distintas zonas. (27-28)

CARVAJAL.- Yanacocha 448.- Tel. 54862.- Teléfono particular alquilo zona norte, telefonos comerciales transfiero instalados distintas zonas (26-27)

SANTA CRUZ

EN SANTA CRUZ Vendo chalet en barrio EQUIPETROL cinco dormitorios acabado de lujo Referencias teléfono 2-4504 Santa Cruz teléfono 6101 COCHABAMBA (26-30/8600)

EN SANTA CRUZ Se vende terreno de 770 M2. con construcción antigua sobre la Avenida Grigotá. Referencias en Santa Cruz, teléfono 2-2670 en La Paz teléfono 84554 (25-28/60288).

INMOBILIARIA "INGAVI". En Santa Cruz vendo zona gran porvenir casa calle Colón, próxima construcción terminal ómnibus, apta cualquier negocio, superficie 620 Mt2. tiene tres galpones con 400 Mt2. cubiertos de calamina pisos cemento (Ingavi 236 teléfono 21405 (26- 6 - 75) al 20 - 7 - 75/9967-9966)

EN SANTA CRUZ En venta Ferretería excelente ubicación Referencias teléfono 25695 casilla 2597 (23- 7 Julio/8598).

INMOBILIARIO EN SANTA CRUZ Vendo casa sobre calle Colón, próxima construcción terminal ómnibus. VENDO 1 ó 2 Has. terreno sobre carretera Montero Km. 8 Ingavi 236 teléfono 21045 (21-20 de Julio /9956)

Venezuela venderá petróleo a Colombia

CARACAS, 26 (AP) Venezuela suministraría petróleo a Colombia a través de un corto oleoducto que sería construido entre los dos países, según informaciones que atribuye el diario "El Nacional" al Ministro de Minas e Hidrocarburos, Valentín Hernández.

Sin embargo ayer el Ministro Hernández expresó a los periodistas que Venezuela no está adelantando negociaciones con Colombia en el campo petrolero.

Anteriormente se había informado sobre posibilidad de que Venezuela y Colombia explotaran conjuntamente algunas zonas petroleras en territorio colombiano. Esa afirmación fue desmentida por Hernández.

No obstante "El Nacional" dice que el ministro afirmó que Venezuela suministrará petróleo a Colombia. Hace aproximadamente dos meses estuvieron en Venezuela varios altos funcionarios de la empresa colombiana de petróleos COPETROL para gestionar la adquisición de petróleo que permita cubrir el déficit que actualmente registra la producción de ese país. Aunque no se han dado cifras sobre el faltante se sabe que asciende a varios miles de barriles diarios.

DANIEL EL TRAVIESO

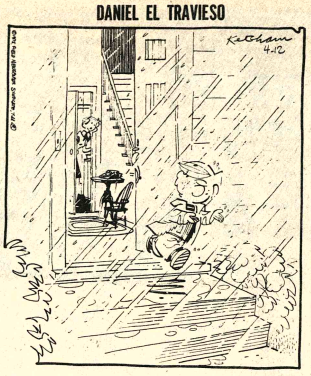

Voy a estar afuera unos pocos minutos... Deseo rociarme con algo del mes de Abril.

DIVULGUELO

JUSTO Y FRANCO

MARIA DE ORO

APARTAMENTO G

JEFF COBB

MARK TRAIL

PICAPIEDRA

EGOISTO

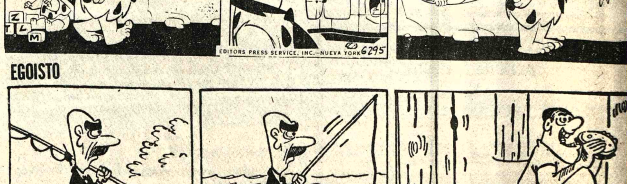

ALFREDO

Récords Mundiales

SE INFORMA QUE JUNE CLARK, 17 AÑOS, DE MIAMI, FLA. USA, COMENZÓ A ESTORNUDAR EL 4 DE ENERO DE 1966 MIENTRAS SE RECUPERABA DE UNA ENFERMEDAD DE LOS RIÑONES Y NO PARÓ DE HACERLO HASTA EL 8 DE JUNIO DEL MISMO AÑO, TUVO QUE SER TRATADA POR AVERSIÓN ELÉCTRICA.

AGENDA

PRESENCIA Av. Mariscal Santa Cruz.- Edif. Esperanza (CENTRAL: Tel. 40466.- 41125 y 52384.- **GERENCIA:** Tel. 52172. **PUBLICIDAD:** Tel.: 52178 **REDACCION:** Tel. 51998.- Casilla 1451 Cajón Postal 3275.

FARMACIAS DE TURNO
Del 21 al 28 DE Junio

COCHABAMBA, Dr. Rafael Valle, Ballivian N° 1483 Tel. N° 42927.- BUSCH Dr. Eruardo Alcndate Av. Busch N° 1107 Tel. 23753 ANDINA Dra. Rosario Balderrama Evaristo Valle N° 165 Tel. 23190 GALENO Dra. Lily Saenz Zollo Floren N° 1320 Tel. 52644 MERIDA Dra. Emira de Mérida Av. Manco Kapac - República Tel. 20435 AVENIDA Dra. Rosario Fernandez Av. Arce N° 2098 Tel. 60981 VIRGEN DE LOURDES Dra. Mirtha Riveros Av. Tejada Sorzano y Unduavi

FARMACIAS DE TURNO PERMANENTE

OBRAJES Plaza Franz Tamayo Tel. 82081 Obrajes.- SAN CARLOS: Av. República 26 Tel. 20223 Villa Victoria.- VERA CRUZ Av. Antofagasta N°. 100 Tel. 59107 Alto de La Paz.- CRISTO REY General Lanza 2110 Tel. 27534 Sopocachi Alto.

TELEFONOS DE URGENCIA

BOMBEROS 119.- ASISTENCIA PUBLICA 118 - 22111 .- RADIO PATRULLA 110.- TRANSITO 26148 SAMAPA 26628 - 26548 - ENERGIA 54357.- TELEFONOS (RECLAMOS) 113.-INFORMACIONES 104 - SEÑORITA HORA 117.- LARGA DISTANCIA EXTERIOR 53907 - 09 INTERIOR 20402-03. HOSPITAL DE CLINICAS CENTRAL 22821 - 22872.- ASSANA 59333 - 59310.

FLOTAS

TRANS-SERVICE LTDA. Alto de la Alianza N°. 757 Tel. 43154.- TRANSPORTES "EL CHAPACO" Chuquisaca 568 Tel. 40258; TRANSPORTES UNIVERSO. Av. Montes 638 Tel. 42831.- EXPRESO SAMA.- Plaza Bissinho N° 98 Tel. 64436 - 28462.- TRANSPORTES PULLMAN BOLIVIA.- Plaza Alonso de Mendoza telefonos 53854 - 25893.- ANDINO León de la Barra 360 Tel. 20471. CONTINENTAL.- Av. Montes 675 Tel. 29061.- COPACABANA, Av. Montes 620 Tel. 20477 - 40481.- LAURO, Av. Camacho 1223 Tel. 27677.- TRANSPORTES PILCOMAYO, Figueroa 559, Tiquina, Tel. 22586.- ALIAGA, Av. Montes 700 Tel. 28378.- URUS, Bozo 194 Tel. 50793.- TRANSPORTES SAN CRISTOBAL Plaza Alexander 190 Tel. 27775 41076.- FLOTA YUNGUEÑA, calle Eyzaguirre N°. 157 Tel. 43001.- TRANSPORTES TARIJA, Tiquina 37 Tel. 28911.- TRANSPORTES VICTORIA Emilio Calderón 563 (Gran Poder) Tel. 56090.- TRANSPORTES ABAROA, Plaza Alonso de Mendoza 242 Tel. 27096.- MICROBUSES KIRQUINCHO Bozo 108 Tel. 54612 - TRANSPORTES "MOTO MENDEZ", Calle Humahuaca 864 Tel. 37328.- TRANSPORTES TUNARI, calle Bozo N° 108 Tel. 40375.- TRANSPORTES MANCO KAPAC, calle Tumusla 580 (Hotel Tumusla) "DORADO ORIENTE", Pullman de lujo calle Bozo 106 Tel. 40373.- TRANSPORTES RIVEROS (a Copacabana) Av. Montes 660. Tel. 20984.- EXPRESO PANAMERICANO LTDA. Servicio Potosi - Sucre - Villazón Dirección calle Bozo N°. 187 Tel. 20803.

AUTO LINEAS INGAVI Av. Manco Kapac 445 teléfono 28981.

EXPRESO "LA VELOZ DEL SUD", Av. Manco Kapac 450- Teléfono 23146. La Paz - Bolivia.

EMPRESAS AEREAS

LLOYD AEREO BOLIVIANO, Tels. 54649 - 53132 - 55769 - 51155 - 51163 - 59353. LUFTHANSA Tels. 20383 — 25780 — 50619 — 50610.- AEROPUERTO Tel. 59151.- AEROLINEAS ARGENTINAS Tel. 50792.- AVIANCA, Tels. 43809 - 40863.- AIR FRANCE, Tel. 51740 - LAN, Tel. 59536.- KLM Tel. 42965 - SWISSAIR, Tel. 28824.- PANAM Tels. 54117 - 41863 - BOA, Tel. 26387 VARIG, Tel. 21453.- ECUATORIANA Tel. 54472.- IBERIA, Tels. 29270 - 54378.- ALITALIA, Tel. 23494.- B.O.A.C. Tel. 55541 - CANADIAN PACIFIC Tel. 55541.- SOUTH AFRICAN AIRLINES, Tel. 55541 - BRITISH CALEDONIAN Tel. 55541. TAM. Telf. 25542. Aeropuerto 59125.

BRANIFF INTERNACIONAL

AGENCIAS - INFORMES Tels.: 21100 - 21105 - AEROPUERTO Tel. 59703.- CARGA.- Tels. 59555 - 59012.- ESTACION CENTRAL Tels. 52510 - 53419 - ESTACION GUAQUI Tel. 888.

...SCALA Tel. 53803
...tinée, tanda y noche EL HOMBRE RELAMPAGO (censura 14 años) Matinée 9.10 y 7.10 tanda y noche 11.10 y 9.10.

MONJE CAMPERO Tel. 23333
Matinée, tanda y noche JUNTOS SON DINAMITA y EL CORTO DE PETETE Matinée 9.10 y 5.60 tanda y noche 11.10 y 6.10.

6 DE AGOSTO Tel. 23829
Matinée, tanda y noche CONFESIONES DE UN COMISARIO Actualidades Mundiales N°. 22 y cortos de PETETE Matinée Platea 7.10 Mezzanine 9.10 tanda y noche Platea 9.10 Mezzanine 11.10.

16 DE JULIO Tel. 52119
Matinée y noche REGRESO AL MUNDO MARAVILLOSO DE OZ (apta para todos) Además Noticioso NODO Tanda Programa de HOMENAJE A SU SANTIDAD PAULO SEXTO Matinée 7.10 y 9.10 noche 9.10 y 11.10.

PRINCESA Tel. 51821
Matinée EL PEQUEÑO CAMPEON KARATISTA tanda y noche HOMBRE EROTICO EN DINAMARCA (prohibida menores de 21 años) Matinée, tanda y noche 6.10 - 5.10 - 4.10.

SCALA Tel. 23535
Matinée EL CHANCHITO PICARON tanda y noche DECAMERON PROHIBIDISIMO Ingreso con carnet de identidad por ser únicamente para mayores de 21 años Noticioso El Mundo al Instante Matinée 7.10 y 9.10 tanda y noche 9.10 y 11.10.

LA PAZ Tel. 53842
Matinée, tanda y noche ME SIGUEN LLAMANDO TRINITY Noticioso El Mundo al Instante Matinée 7.10 y 9.10 tanda y noche 9.10 y 11.10.

MIRAFLORES Tel. 53159
Matinée, tanda y noche dobles JORY EL PISTOLERO JUSTICIERO y QUIEN MATO A LA TIA ROO? Matinée 5.10 tanda y noche 5.60.

MURILLO Tel. 52647
Matinée estreno exclusivo doble CINTURON NEGRO CONTRA LA MAFIA y LOS ARISTOGATOS estreno tanda y noche estreno exclusivo doble CINTURON NEGRO CONTRA LA MAFIA y LA TARANTULA DEL VIENTRE NEGRO (mayores de 18 años) Matinée 5.10 y 3.60 tanda y noche 5.60 y 4.10.

NOBEL Tel. 57387
Matinée, tanda y noche HORIZONTES PERDIDOS Además Espejo de Alemania Matinée, tanda y noche 6.10.

ABAROA Tel. 50252
Matinée doble FEROCIDAD y FUMAR NO... AMAR SI... tanda y noche FEROCIDAD y EL CONDOR (sólo mayores) Matinée Platea 5.10 Alta 3.60 tanda noche Platea 5.60 Alta 4.10.

EBRO Tel. 42939
Matinée doble EL VAMPIRO NEGRO y LAGRIMAS DE ESPERANZA tanda y noche dobles LAGRIMAS DE ESPERANZA y LA LEYENDA DE LA CASA INFERNAL Matinée 5.10 y 4.10 tanda y noche 5.60 y 4.60.

BOLIVAR Tel. 25051
Matinée, tanda y noche LA REVANCHA DE SANDOKAN.

ESMERALDA Tel. 52454
Matinée y tanda dobles UN ASALTO AUDAZ y CON FURIA EN LA SANGRE noche doble CON FURIA EN LA SANGRE y LAS PIRAÑAS AMAN EN CUARESMA (mayores de 21 años) Matinée 5.10 tanda y noche 5.60.

CENTER Tel. 22026
Matinée doble ULISES Y DIEZ DEDOS DE VIOLENCIA tanda y noche doble VILLA DELICIAS y MARAVILLOSA ANGELICA Matinée 4.20 y 3.70 tanda y noche 5.30 y 4.20.

IMPERIO Tel. 40451
Matinée y tanda doble VIOLENCIA DE TRES BOXEADORES HERMANOS y EL MUNDO MARAVILLOSO DE MICKEY noche doble EL CAPO DE LA NUEVA MAFIA y VIOLENCIA DE TRES BOXEADORES HERMANOS (aptas para todo público) Noche: 16 años.

MADRID Tel. 24508
Matinée, tanda y noche LOS DIEZ MANDAMIENTOS Platea 4.60 Mezzanine 5.10.

LUX Tel. 62960
Matinée y tanda LAS AVENTURAS DE ULISES y POR UNOS DOLARES MAS noche doble LAS AVENTURAS DE ULISES y MAS FUERTE QUE EL AMOR (sólo mayores de 21 años)

HOY Cine TV

PROGRAMACION PARA EL DIA VIERNES 27 DE JUNIO DE 1975

15.20 El hombre par
15.40 Fantasmagórico
16.15 Física ("Tele-educativo).
16.40 Humor negro
16.50 Inventos
17.08 Plaza "Sésamo"
18.08 Colorín Colorado
19.16 Forjando nuestro futuro.
19.50 Deportivo 7
20.11 Telenoticioso Boliviano.
20.47 Ataque
21.53 Meditación
21.58 Teleteatro Encuesta "La tragedia de Hopewell".
23.28 Cierre emisión.

SAN CALIXTO
Matinée, tanda y noche dobles ESTACION POLAR ZEBRA y SELECCION DE DIBUJOS ANIMADOS.

ROXY
Matinée doble LA GUERRA DE MURPHY y PISTOLERO PROFESIONAL tanda doble LA GUERRA DE MURPHY y UNA MUJER INFAME (21 años) noche doble PISTOLERO PROFESIONAL y UNA MUJER INFAME (21 años) Matinée 5.10 tanda y noche 5.60.

MEXICO Tel. 26867
Matinée, tanda y noche doble CINCO MIL DOLARES DE RECOMPENSA y CHAVELO Y PEPITO DETECTIVES Matinée 5.10 y 4.10 tanda y noche 5.60 y 4.60.

VARIEDADES Tel. 24071
Matinée LA VENGANZA DE ULZANA y CONDE YORGA EL VAMPIRO tanda y noche LA VENGANZA DE ULZANA y GUAPO SINIESTRO Matinée 5.10 y 3.60 tanda y noche 5.60 y 4.10.

ILLIMANI Tel. 42755
Matinée, tanda y noche doble APRENDIENDO A VIVIR y AHI MADRE Matinée tanda y noche

PISOPAK
IMPORTADORA FERNANDEZ
CASILLA 5174
Jenaro Sanjines 439 Tel. 64529

ULTIMOS DIAS
APURESE...!! QUE LAS VACACIONES SE TERMINAN
Cuando los malos obran mal, "TRINITY" y su amigo obran como locos y todo se hace más loco porque...

TERENCE HILL... JUNTOS SON DINAMITA BUD SPENCER
NO DEJE DE VER LA MEJOR PELICULA DE LA SERIE DE "TRINITY"
CINE MONJE CAMPERO

¡DEFINITIVAMENTE...!!
¡SOLO TRINITY SUPERA A TRINITY!
¡EL MAS FANTASTICO SUPER-ESPECTACULO DE TODOS LOS TIEMPOS...!

¡NUEVAMENTE JUNTOS... LAS MANOS DERECHA E IZQUIERDA DEL MISMISIMO DIABLO...!!!
Terence HILL • Bud SPENCER
"Me Siguen Llamando Trinity"
COLOR DE LUXE PANORAMICA
OTRO SENSACIONAL IMPACTO de ¡INCOFIBA!

5a. SEMANA DE EXITO!
Véala ahora en el "LA PAZ"
3ª Semana de arrollador éxito en el
Cine "ASTOR" de Cochabamba
NO SE LA PIERDA!!!!

HOY Cine Princesa

El Super Hombre Erótico
LANDO BUZZANCA
después de ver
Mazurca en la Cama,
dijo basta de "milanesas" ahora me gustan las "dinamarquesas"
LANDO BUZZANCA "El Super-Erotico"
PAMELA TIFFIN
DOMINIQUE BOSCHERO
dirección STENO
EASTMANCOLOR
Hombre Erótico en Dinamarca
Sólo en Matinée presentamos
EL PEQUEÑO CAMPEON KARATISTA

Conclusión de un análisis:

La situación económica chilena se pondrá cada vez más difícil

SANTIAGO, JUN 26 (AFP).- La situación económica chilena se pondrá cada vez "más difícil", luego de un breve período de desahogo, afirma hoy aquí una publicación privada destinada a ejecutivos y empresarios.

El análisis está contenido en un suplemento especial del "informe Géminis", dirigido por un grupo de economistas que encabeza el ex-senador demócrata cristiano José Musalém, que fue revelado hoy a la prensa.

La situación económica que se avecina deberá irse poniendo cada semana más difícil, después de un breve período de desahogo durante el próximo mes de julio a consecuencia del reajuste de remuneraciones (del 71%)", señala el informe.

Esta situación, según los expertos de "Géminis", debe ser el producto natural de la fuerte contracción monetaria y de la "notable baja en el nivel de actividad del sector público unida a los ya deteriorados niveles de ingreso".

El informe señala más adelante que la política de estabilización gestada por el gobierno, se mantendrá a pesar de su costo, lo que se confirma cada día por las medidas complementarias que se han estado implementando con la seguridad y confianza del equipo económico en el éxito de la política.

"El peso de esta política comenzará a recaer por primera vez en forma significativa sobre las empresas, las que se verán obligadas a disminuir en promedio fuertemente sus utilidades como única forma de subsistir y en algunos casos a incurrir en importantes pérdidas de capitales", afirma "Géminis".

Ya en junio, algunas empresas debieron paralizar por algunas semanas su producción, mientras que otras para subsistir debieron disminuir sus gastos, reduciendo el personal.

Refiriéndose a la situación actual, este equipo de economistas privados, dice que hasta el momento se observan "avances positivos" en la casi totalidad de las áreas.

Asimismo, la cantidad de dinero en manos del sector privado viene mostrando tasas de crecimiento en constante declinación, reduciéndose sustancialmente el déficit previsto en la balanza de pagos, a consecuencia de una fuerte disminución en las importaciones y del crecimiento de las exportaciones no tradicionales.

Nueva devaluación del escudo chileno

SANTIAGO JUNIO (AFP).- El Banco Central Chileno, anunció hoy aquí la décimo tercera devaluación del escudo en el año al reajustar el precio del dólar en sus dos áreas casi en un ocho por ciento.

El pasado 11 de junio el Banco Central fijó el precio del dólar en cinco mil cien escudos para el área bancaria y en cuatro mil seiscientos escudos para el área de corredores.

El dólar para exportaciones - importaciones subió de 4.600 escudos por dólar a 5.000 escudos. El dólar para turismo subió de 5.100 a 5.500 escudos.

Las devaluaciones periódicas están destinadas a lograr para el escudo "su valor real" frente al dólar, de acuerdo con el programa económico de la junta de gobierno.

La anterior devaluación fue dispuesta hace 14 días.

Excomulgan por allanamiento a orden religiosa

CIUDAD DEL VATICANO, JUN. 26 (AFP).- La excomunión caerá sobre los responsables de un reciente registro en un convento de clausura demonjas clarisas de Palestrina, cerca de Roma, proclamó una nota del semanario vaticano "L'osservatore Della Domenica".

Dicho convento fue registrado el 13 de junio por los carabineros, para comprobar si las religiosas efectuaban trabajos de bordado sin autorización legal, acusación que fue reconocida sin fundamento.

"Ni los fascistas ni los nazis, añade el articulista Giuseppe Delle Torre, se habían atrevido a violar las fuerzas de los conventos durante la segunda guerra mundial, para buscar a los refugiados que en ellos se hallaban.

Mensaje de Indira Gandhi a las mujeres que se reúnen en México

MEXICO JUNIO 26 (IPS).- La Primera Ministra de la India, Indira Gandhi, recordó hoy a las mujeres del mundo que tienen en sus manos no sólo sus propios destinos, también los de la humanidad, y que en la medida en que sean responsables se logrará el desarrollo y la paz.

La estadista hindú debería venir a México para estar presente en la conferencia del año internacional de la mujer, pero problemas internos se lo impidieron. Por ello se hizo a las delegadas reunidas en la conferencia, un mensaje que hoy fue leído.

Indira Gandhi, una mujer que nunca ha dado signos de debilidad, afirmó hoy que las mujeres no son débiles por sí mismas, sino que se encuentran esclavizadas por los prejuicios, las tradiciones y los conceptos mal entendidos de las religiones.

Preciso que no habrá ley alguna que haga valer los derechos de las mujeres, mientras éstas lleven en sí mismas la semilla arcaica de la dependencia.

Por otra parte, la señora Gandhi lamentó profundamente que la conferencia mundial de la mujer, en muchos países se la considere como una broma, pues con ello se trata de disminuir la importancia de una reunión que es trascendental en la historia.

Coincidió también con las afirmaciones que se han expresado, respecto a que la posición de la mujer y los problemas que la afectan consecuentes de su sumisión, están en relación directa con la injusticia y la falta de desarrollo, productos de siglos de dominación.

La participación de las mujeres, tendra que acelerar el desarrollo dijo, y nos guste o no nos guste, entre más avanzada sea la sociedad, más se mezclarán los sexos en las actividades de la vida diaria.

En el mensaje de la señora Gandhi, leído en la X sesión plenaria de la conferencia mundial de la mujer por la señora Pradha Rau, Ministra de Educación de la India, se afirma también que hombres y mujeres están condicionados por una sociedad dirigida por los hombres.

Recordó que el hombre ha visto al mundo como una unidad desde el punto de vista geológico. Sin embargo, en la realidad ha resultado imposible hacer valer esa unidad, pues aún prevalecen la guerra, la destrucción, el hambre, la discriminación, la violencia y la injusticia en todos los continentes.

La señora Gandhi recuerda a las mujeres y a los hombres la necesidad de salvar el medio ambiente, proteger los recursos naturales, conservar los valores humanos y construir un mundo digno del futuro.

Esta responsabilidad está en manos de todos y las mujeres de todos los países tienen que recordar esto, reiteró.

Un experto dirigirá la campaña contra guerrillas en Argentina

BUENOS AIRES, 26 (AP).- El gobierno otorgó plenos poderes a un especialista en la lucha antiguerrillera para dirigir la campaña contra la subversión en la Argentina.

El comisario inspector Héctor L. García Rey prometió anoche terminar con la guerrilla en el país al asumir el cargo de flamante Subsecretario de Seguridad Interior.

García Rey es considerado un hombre sumamente duro en la lucha antiguerrillera. Sus mayores éxitos los ha logrado cuando ocupó la jefatura de policía de la Provincia de Tucumán (de agosto a octubre de 1973) y la jefatura de la policía de Córdoba (de septiembre de 1974 a enero de 1975).

En noviembre pasado al mando de un centenar de policías logró recuperar armas de guerra que guerrilleros utilizaron para robar una fábrica militar de Córdoba. García Rey suele dirigir personalmente los procedimientos antiguerrilleros y sus subordinados dicen que "es un hombre de acción".

La disposición del gobierno otorga a García Rey plenos poderes para coordinar funciones y jurisdicciones de las policías nacionales, provinciales y territoriales. El Ministro del Interior, Alberto Rocamora, lo definió como "un hombre de viaja prosapia en el accionar contra la delincuencia, un hombre que no es la primera vez que se juega valientemente y con eficacia contra la delincuencia".

García Rey declaró que "subversión es una palabra que no comprendo porque en el país hay un gobierno popular... para mí es delincuencia común. Mi accionar se dirigirá a lograr la tranquilidad en el país".

La designación de García Rey podría provocar la renuncia del jefe de la policía federal, comisario general Luis Margaride, según fuentes informadas. La decisión de Margaride se basaría en que no podría recibir órdenes de un funcionario de rango menor que el suyo.

Hoy en la historia

EN UN DIA COMO HOY:

1535.- Nómbrase Inquisidor de México a Fray Juan de Zumarraga.

1801.- El Cairo cae ante una fuerza británica

1806.- Los ingleses se apoderan de Buenos Aires, pero es retomada por los franceses en agosto.

1857.- Matanza de Canpore, India, donde soldados y residentes varones británicos son ejecutados después de prometerseles libre conducto por los indios.

1858.- China firma tratado con Francia abriendo la China a nuevo comercio con el occidente.

1910.- El general Porfirio Díaz es elegido por séptima y última vez Presidente de la República de México.

1940.- Rusia invade a Rumania después que el Rey Carol rehusa ceder Besarabia y Bukovina.

1941.- Bombarderos norteamericanos atacan Atenas, Grecia ocupada por los alemanes.

1944.- Fuerzas aliadas toman Cherburgo, Francia en la segunda guerra mundial.

1950.- El Secretario General de las Naciones Unidas, Trygve Lie urge a los miembros de las Naciones Unidas que ayuden a Corea del Sur a repeler los ataques de Corea del Norte. El Presidente Harry Truman de los Estados Unidos ordena la intromisión al conflicto de la fuerza aérea y la marina.

1958.- Un transporte norteamericano en viaje de Turquía a Iran "aparentemente" pierde su ruta en una tormenta y es derribado dentro de la Unión Soviética.

1962.- El Presidente norteamericano John F. Kennedy dice que los Estados Unidos "no permanecerán inactivos" si los aliados comunistas chinos contra las islas de Quemoy y Matsu, ocupadas por los nacionalistas, aparecian amenazar a los nacionalistas en Taiwan.

CUMPLEAÑOS DE HOY:

Charles Stewart Parnell, líder nacionalista irlandés, 1846-1891; Helen Keller, ciega y sorda norteamericana 1880 - 1968; Guilherme Ivaguia, cellista portuguesa, 1888 - 1959.

EL PENSAMIENTO DE HOY:

"Mi religión es un asunto estrictamente entre mi hacedor y yo".- Mohandas Gandhi, nacionalista indio, 1869 - 1948.

Detuvieron a 25 presuntos extremistas en Talca, Chile

SANTIAGO DE CHILE, 25 (DPA).- Un vocero de la sede de gobierno, afirmó que han sido detenidas 25 personas en la provincia de Talca, 200 kilómetros al sur de esta capital, acusadas de haber recibido entrenamiento guerrillero en Tucumán, Argentina. El jefe del estado, General Augusto Pinochet, dijo por su parte a la prensa, que también se efectúan operativos militares en el sector precordillerano de la provincia de Maule, 415 kilómetros al sur de Santiago.

Añade el informe oficial que la captura del grupo, ha permitido conjurar la situación creada desde el 5 de junio pasado por extremistas, luego que fuera muerto en las cercanías de Talca un capitán de los Servicios de Inteligencia Militar (SIM) del ejército.

Dijo el portavoz que la captura de las 25 personas tuvo lugar en las últimas 48 horas y que todos los detenidos estaban incluidos en una lista de militantes de izquierda buscados por fuerzas militares, de carabineros y de la policía civil, en la cuenca del Maule. No proporcionó nombres ni tampoco indicó el lugar exacto en que se produjeron las aprehensiones ni en qué condiciones. Sólo antierió que "cuando terminen las investigaciones, se mostrarán abundantes cantidades de armamento subalterno de las fuerzas armadas, dijo que "aquí no se tiene conocimiento de esos hechos". El intendente de Talca, teniente coronel Alejandro Chacón no ha formulado declaraciones "porque está enfermo". Tampoco fue posible confirmar con Tucumán, Argentina, la versión respecto a guerrilleros que procederían de esa región de la vecina república.

En tanto existe normalidad en las provincias de Talca y Maule, observándose sólo actividades militares de inspección.

Pinochet se refirió brevemente a la detención de 25 personas. "Efectivamente dijo se siguen desarrollando acciones tendientes a controlar el extremismo en esa zona. Tal como lo señaló en Concepción la semana pasada, están encontrando aquí lo que vinieron a buscar un bom[illegible]miento.

VUELVE LA INOLVIDABLE SERIE QUE CONMOVIO EL CORAZON DE TODOS LOS PUBLICOS

MANUEL LOPEZ OCHOA
LA VIDA DE CHUCHO EL ROTO

MANUEL LOPEZ-OCHOA
YO SOY CHUCHO EL ROTO

MANUEL LOPEZ OCHA
LOS AMORES DE CHUCHO EL ROTO

MANUEL LOPEZ OCHOA
EL INOLVIDABLE CHUCHO EL ROTO
¡ESPERELA!... ¡MUY PRONTO! en Copia Nueva COLORES
GRAN CINE MEXICO
PELMEX

Se necesita
Secretaria bilingue Inglés - Español. Concertar cita al teléfono 64850.

Nuevo vigor para Hombres
Hombres preocupados por conservarse jovenes y retardar su vejez, han encontrado en las grageas OPOVITAM su gran remedio para mantener o mejorar su VIGOR SEXUAL y para seguir viviendo activos como en años atrás. OPOVITAM es muy eficaz en casos de DEBILIDAD SEXUAL, DECAIMIENTO GENERAL, FALTA DE MEMORIA, Y CANSANCIO MENTAL. Vuelva a ser usted joven y [illegible] como antes... Adquiera su Vigor Varonil [illegible] en Farmacias
OPOVITAM PARA HOMBRES

alivio rápido con
ANTIGRIPAL COMPUESTO
INTI

PRESENCIA
Deportes
La Paz, Bolivia, viernes 27 de junio de 1975.

este bebé usa
NENE-DENT
Para la dentición del bebé

Dieter Hubner ganó la etapa, Vuelta a los Yungas

Hoy se cumple etapa Irupana-Caranavi

Dieter Hubner aventaja en la competencia "Vuelta a los Yungas", al ganar de punta a punta la primera etapa "La Paz Irupana" sobre una distancia de 151 kilómetros.

El vencedor empleó un tiempo de 2h.25'43"5/10, y de 15 corredores que largaron, solamente llegaron a la meta 9. El abandono más notable es del tarijeño Rolo Bass Werner, que no pudo llegar a Irupana por fallas mecánicas. Bass Werner retornará hoy a La Paz, y el anuncio se conoció en la Comisión Deportiva Nacional anoche a las 19 horas.

Dieter Hubner se adjudicó la competencia de punta a punta y a lo largo de la ruta pudo mantener su ventaja de 2 minutos con relación a Jorge Burgoa.

El evento de ayer tuvo un animador, "Veinteco", que ahora está utilizando el auto de René Rocha, "Yunguenito" y "Avispón Verde" establecieron un duelo aparte por el cuarto y quinto puesto.

No largaron Edwin Melgar, Efraín Gutierrez y "Ocobaya".

Hasta el cierre del control, no se pudo establecer si evidentemente habían llegado a Irupana Franklin Salas y "Aguilucho". Sobre el retiro de Rolo Bass Werner, la información la proporcionó el señor Raúl Frank.

Promedio hasta Irupana es de 62.172

Clasificación	Pilotos	Tiempo Empleado	Promedio Kms|h.
1º.	Dieter Hubner	2h.25'43"5/10	62.172
2º.	Jorge Burgoa	2h.27'26"5|10	61,378
3º.	"Veinteco"	2h.27'45"8|10	61,211
4º.	"Yungueñito"	2h.32'13"1|10	59,225
5º.	"Avispón Verde"	2h.33'40"0|10	58,859
6º.	Oscar Crespo	2h.34'08"6|10	58,776
7º.	"Chino" Méndez	2h.36'32"0|10	57,879
8º.	Marco Antonio Burgoa	2h.59'47"8|10	50,390
9º.	Waldo Monje	3h.09'39"0|10	47,772

No fueron de la partida los corredores Erwin Melgar del coche Nº. 33, Efraín Gutierrez del coche Nº. 31 y "Ocobaya" del coche Nº. 35.

Hasta el momento del cierre de transmisiones, no registraron su llegada a la meta de Irupana los corredores Rolando Bass-Werner del coche Nº. 29, Franklin Salas del coche Nº. 31 y "Aguilucho" del coche Nº. 32.

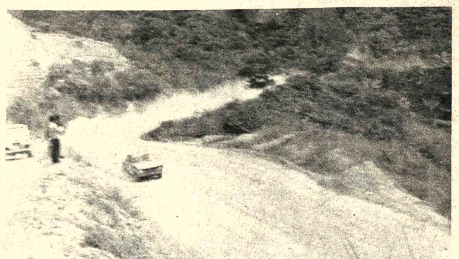

- HUBNER CERCA A CHULUMANI.- La máquina número 21 de Dieter Hubner, corriendo en el tramo entre Huancané y Chulumani, en la primera etapa de la Vuelta a Yungas, que se adjudicó ayer. (FOTO PREFECTURA DE LA PAZ).

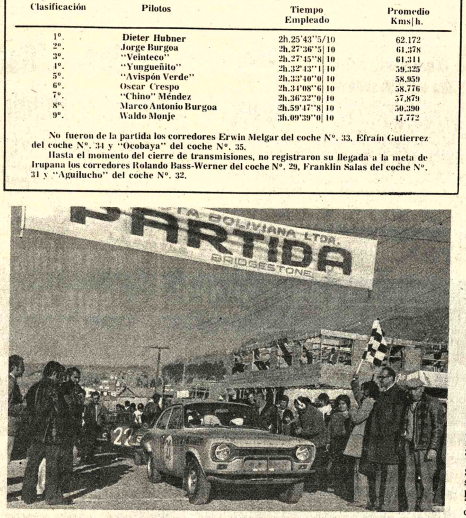

- PARTIDA.- El coche del vencedor se apresta a partir desde Villa Fátima, rumbo a Irupana, terminal de la primera etapa. Hoy se disputará la segunda entre Irupana y Caranavi.

Selección juega hoy

Cochabamba, 26 (PRESENCIA).- Se enfrentan mañana a las 21 horas, las Selecciones Nacionales de Bolivia y Argentina. El cotejo sirve de preparación del team nacional con miras a la Copa América. El equipo argentino integrado por jugadores del interior de Argentina, practicó esta noche en el estadio "Félix Capriles".

Freddy Valda anunció importantes cambios en la alineación del seleccionado nacional.

El plantel estará integrado por: Bilbao, Angulo, Rojas, Hugo Pérez, Del Llano, Liendo, Rimazza, Mezza, Sánchez, Porfirio Jiménez y Daniel Veizaga.

Hoy en la mañana el team nacional cumplió ligera práctica, y luego sus integrantes fueron sometidos a una prolija revisión médica.

Existe gran expectativa por presenciar en esta ciudad la actuación del seleccionado de la FBF.

Cuatro empresas para trabajos del estadio

A las 17 horas de hoy en las oficinas del Comité Organizador de los Juegos Bolivarianos, se procederá a la apertura de sobres que contienen las propuestas presentadas, por empresas nacionales interesadas en la construcción de las tribunas del estadio "Hernando Siles".

De acuerdo a lo que se dijo ayer a PRESENCIA se sabe que sólo cuatro firmas presentaron sus propuestas -los nombres recién se los conocerá hoy- con miras a adjudicarse los trabajos en las tribunas Norte, Sur y Este (general).

Los trabajos iniciales de la construcción del edificio de Preferencia -sector Oeste- continúan en forma normal a cargo de la Empresa Nacional "Ingenieros Civiles Asociados".

VISITA

Los cinco instructores deportivos norteamericanos que dictan serie de cursillos en nuestro medio visitaron ayer al presidente del Comité Olímpico Boliviano y del Comité Organizador de los Bolivarianos, José Gamarra Zorrilla. El grupo estuvo presidido por el experto en administración de deportes James Guinn. Durante la visita los técnicos manifestaron a Gamarra Zorrilla que una vez en su país iniciarán gestiones para que el intercambio y la cooperación deportiva que brinda Estados Unidos a Bolivia se amplíe considerando el gran interés y entusiasmo demostrado por profesores bolivianos.

Los norteamericanos anteriormente dictaron cursillos en Cochabamba y Santa Cruz.

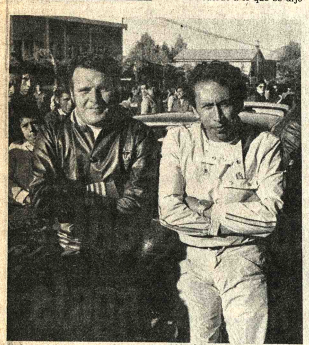

- WALDO MONJE.- Poco antes de la partida, posando junto a su acompañante. Es uno de los animadores de la Vuelta a los Yungas que se inició ayer.

Consejo Superior de la FBF se reunirá mañana

Viajó a Cochabamba el presidente de la Federación Boliviana de Fútbol, Dr. Mauro Cuéllar Caballero para presidir la reunión del Consejo Superior de la FBF que se cumplirá mañana a las 20 horas.

En esta oportunidad se a analizará la convocatoria del Torneo Nacional "Simón Bolívar", la fecha de iniciación y la forma de su disputa.

DELEGACION PACEÑA

La delegación paceña estará integrada por el Primer-Vicepresidente, Gral. (r) Emilio Molina Pizarro, el Dr. Guery Jordán, el Dr. Victor Tapia y el presidente de Aficionados.

El planteamiento de La Paz es pedir la postergación del certamen para la segunda quincena o fines de Septiembre. En principio la fecha estaba fijada para el 7 de Septiembre.

La otra alternativa de La Paz, es que en caso de negarse el pedido de la AFLP se deje la posibilidad de modificar el fixture de acuerdo al periodo en que finalice el certamen paceño en la rueda de clasificación.

Mexicano Ramirez a los octavos de final

WIMBLEDON, 26 (AP) - El mexicano Raúl Ramirez pasó hoy a octavos de final del campeonato de tenis de Wimbledon al derrotar al italiano Adriano Panata 6-4, 7-5, 7-5.

Después del encuentro, Ramirez dijo que tiene confianza en que ganará el título, agregándolo al del campeonato de Italia que ya conquistó este año.

Ramírez, que se destaca por su enorme bigote negro, dijo que hace dos años su padre tuvo virtualmente que obligarlo a competir en el circuito profesional europeo.

"Hace dos años estudiaba en la Universidad de Estados Unidos e iba a jugar en un torneo norteamericano. Faltaban sólo dos semanas para el abierto de Francia, y yo consideré que era demasiado ir allí. "Pero mi padre me hizo ir, y debuté ganando a Jimmy Connors en la primera ronda, de manera que quedé bastante satisfecho", dijo.

Ramírez, considerado a los 22 años el sucesor de Rafael Osuna, está precalificado aquí en primer lugar en dobles con el norteamericano Brian Gottfried.

"Me gusta jugar dobles. Me dá confianza, especialmente si he perdido en sencillos. Me dá la impresión que gano el torneo de todas maneras", señaló.

Ramirez se mostró impresionado por la gran cantidad de gente que concurre a los partidos, obligando muchas veces a los jugadores a abrirse paso con dificultad hacia las canchas.

"Y hay chicas lindas", comentó bromeando.

En contrato anticrético
Necesitamos oficinas céntricas, para nuestras Agencias Regionales, en las siguientes ciudades:
Oruro
Cochabamba
Santa Cruz
Trinidad
Riberalta
Potosí
Tarija
Remitir ofertas a EDITORIAL PRESENCIA LTDA.
Cajón Postal Nº 3276 La Paz.

SILVANA
El reloj suizo de confianza
- Distribuidores para Bolivia
LA PRECISION
Casilla 569 Cochabamba

La selección peruana volvió a caer vencida

GUAYAQUIL, 26 (AP) La selección ecuatoriana de fútbol derrotó a la de Perú 1-0 en un partido amistoso de preparación para el próximo campeonato sudamericano.

Cerca de 40.000 personas presenciaron anoche el partido en el Estadio Modelo de esta ciudad.

El equipo peruano mejoró notablemente su rendimiento en relación al encuentro del domingo pasado en Guayaquil, donde cayó 6-0 ante la selección local.

La inclusión de jugadores como Meléndez, Párraga y Cue-to dio más solidez al equipo peruano, que tuvo varias ocasiones de gol.

El mediocampista ecuatoriano Rohn conquistó el único gol del encuentro, con violento tiro rasante aprovechando un mal rechazo de la defensa peruana.

Meléndez, Sartor y Oblitas fueron los mejores jugadores del cuadro visitante.

$b. 39.242 de utilidad con las coreanas

Una utilidad de 39.242 pesos bolivianos dejó como saldo la actuación del seleccionado femenino de volibol de Corea del Sur en nuestro país.

De acuerdo a informe de la Secretaría General de Deportes se sabe que en la primera presentación -Coliseo Cerrado "Ciudad de La Paz"- de las coreanas se logró un ingreso de 83.265 pesos bolivianos.

En Huanuni los ingresos alcanzaron a los 30 mil pesos y, finalmente, el pasado sábado -también en el Coliseo "Ciudad de La Paz"- se recaudó un total de 39.555 pesos bolivianos.

Los egresos que contemplan pasajes de ida y vuelta Lima-La Paz-Lima, para 16 personas, alojamiento, impuestos, atenciones, uniformes para la selección nacional, traslado de dos delegaciones de La Paz-Huanuni-La Paz y otros, asciende a la suma de 113.578 pesos bolivianos.

VIAJA BULACIA

Con la finalidad de ultimar detalles en relación a la próxima visita al país del primer equipo de básquetbol Bahía Blanca de la Argentina, viaja hoy a Buenos Aires, el Secretario General de Deportes de la Presidencia de la República, Guillermo Bulacia Salek. Luego de permanecer poco tiempo en el aeropuerto de Ezeiza, se trasladará al aeropuerto para proseguir vuelo a la ciudad de Bahía Blanca.

INFORME

El titular de la SGD hizo conocer al Presidente de la República un extenso como detallado informe en torno a la labor que le cupo desarrollar a nombre del país en una reunión internacional de "Fomento Deportivo" que se realizó recientemente en Bogotá.

- DE BAHIA BLANCA.- Omar David Sarnari y Alberto Pedro Cabrera, dos grandes figuras de Estudiantes de Bahía Blanca, campeón argentino de básquet que actuará en julio. Cabrera mide 1,85, intervino en los mundiales de 1967 y 74, y en el extra de 1966. En los sudamericanos de 1969, 71 y 73. Panamericanos de 1971, giras por Europa en 1969 y 74. Jugó en 11 países sudamericanos integrando la selección argentina. Sarnari mide 1,90. Campeón provincial en 1965, 66 y 67. Ambos jugarán en La Paz el 5 y 7 de julio.

Sb.130.-
PISOPAK
IMPORTADORA FERNANDEZ
Jenaro Sanjines 439
CASILLA 5174
Tel. 64529

IMPORTADORA FERNANDEZ
JENARO SANJINES 451
TEL. 64529 55641
LLEGO PESCADO Merluza
FORMULE SU PEDIDO CON ANTICIPACION
Por mayor precio especial
EN ORURO: HELADERIA "UNION"
6 de Octubre esq. Rodriguez Tel. 50168

VACACIONES DE INVIERNO?
Pase con su familia en
"CASA DE HUESPEDES"
(GUEST HOUSE)
Situado en la hermosa zona de
QUERU QUERU
frente al Palacio de Portales
* Habitaciones Dobles Modernas
* a todo confort
* con baños privados
AV. POTOSI Nº. 222-Teléfono 1732-
Casilla 1524
Cochabamba
ACOMODACIONES LIMITADAS
RESERVE CON TIEMPO

Desde la TRIBUNA

Por: Tito de La Viña

Técnicos extranjeros

Uno de los aspectos positivos que está encarando el Com Organizador de los Juegos Bolivarianos, es el de propiciar la veni de instructores de diferentes disciplinas deportivas, para promov la capacitación de los técnicos y deportistas nacionales.

Ya han sido muchos los técnicos que han llegado al país y h dejado enseñanzas valiosas, que se han reflejado casi mediatamente en el rendimiento de los equipos, como en el ca concreto del seleccionado de volibol de damas, cuyo trabajo fren a las coreanas alcanzó un buen indice para nuestro medio. La lab que cumplió el técnico chino se ha reflejado en el rendimiento de c plantel, pese al poco tiempo que ha permanecido en nuestro med

Precisamente este punto queremos tocar. El aspecto refere al factor tiempo. Y es que si bien cualquier llegada de instructor es bienvenida en nuestro medio, lo realmente provechoso se contratar ahora mismo entrenadores que se hagan cargo de l equipos que participarán en los Juegos Bolivarianos de 19 Porque el trabajo tiene que ser largo y bien planificado. Ya no trata de dictar simplemente cursillos de corta duración de los q se sacarán algunas enseñanzas. Se trata de preparar a los plantel nacionales que en diferentes disciplinas deportivas participar en los eventos a cumplirse en nuestro país. Y para ello es prec que el trabajo comience ahora mismo, porque no sólo se trata preparar equipos ya organizados, sino por el contrario la labor es de seleccionar previamente a los valores juveniles que est capacitados para integrar esos planteles. Y esta labor no es fácil. deportes como el atletismo, la natación y otros, donde el deporti ya mejorando su rendimiento a medida que el técnico pueda d cubrirle sus defectos, e ir corrigiéndolos poco a poco hasta lleg finalmente a un punto óptimo de rendimiento. Mucho más que nuestro país, los deportes amateurs, están casi librados a su prop esfuerzo, y muchas veces los deportistas se superan en mérito a propia capacidad, y a su deseo de llegar a mejores marcas.

Será urgente que el Comité Organizador de los Juegos Bo variamos comience a contratar esos técnicos para los equip nacionales, inclusive para que este elemento capacitado que vend del exterior, vaya conociendo el elemento y el medio ambiente que se desenvuelve. Por otra parte, sin los medios indispensabl para una buena preparación, estos técnicos necesitarán de muc tiempo para ir cumpliendo su labor, que en otras partes no tiene inconveniente que significa el no contar con escenarios apropiado como en el caso concreto de la natación y del atletismo.

Domingo proseguirá torneo de Asociación de pelota

- El siguiente es el rol de encuentros para la séptima fecha del torneo oficial de pelota de mano, a cumplirse el domingo:

FRONTON Nº 1.- DELEGADO DE CANCHA Sr. Hernan Murillo.- Horas 9.- 4ta. Div. Serie "A" "FLUMINENSE "B" "A" Vs. INTERNACIONAL, Horas 10.- 3ra. Div. Serie "B" "LITORAL vs. ESTALSA.- Horas 11.- Primera División COCHABAMBA vs. UNIVERSO. Horas 12.- 3ra. Div. Serie "A" SAN JAVIER "A" vs. ALIANZA. Arbitro Sr. Néstor Veneros.

FRONTON Nº 2.- DELEGADO DE CANCHA CLUB IGLESIAS. Horas 9.- 4ta. Div. Serie "B" ESTRELLA ROJA vs. SANTA ROSA. Horas 10. 2da. Div. Serie "A" LITORAL vs. ESTALSA. Horas 11.- GUARDIA DE HONOR BALLIVIAN vs. FRAT. 9 DE OCTUBRE. Horas 12.- 4ta. Div. Serie "B" SAN JAVIER "A" vs. FRAT. 9 DE OCTUBRE. Arbitro Sr. Guillermo Carpio.

FRONTON Nº 3.- DELEGADO DE CANCHA Sr. José Mariaca. Horas 9.- 4ta. Div. Serie "C" 8 de DICIEMBRE "A" vs. MIRAFLORES "; Horas 10. 4ta. Div. Serie "I DEP. LARA vs. LITORAL "I Horas 11.- 4ta. Div. Serie "A BELEN "A" vs. HURACA AVAROA "A" Horas 12.- 4t Div. Serie "F" SAYA v "ILLIMINI "B". Arbitro Genaro Salcedo Fiscal Gener Sr. Fernando de la Quintan

Pelé retornó a Nueva York ayer

NUEVA YORK, 26 (AP) - Pelé regresa hoy a Nueva York desde Brasil y mañana por la noche jugará por su equipo Cosmos de Nueva York contra Rochester, anunció un vocero del club.

Pelé quien resultó levemente lesionado cuando el público invadió la cancha durante el partido del Cosmos con Minutemen de Boston la semana pasada, viajó a Brasil para traer a sus hijos, Kelly Christina y Edson Cholby.

soy FUERTE con Nutrinal SRL

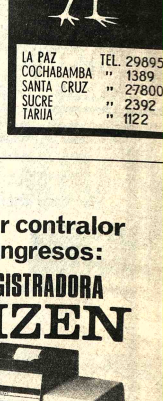

UNIROYAL
LA PAZ TEL. 29895
COCHABAMBA " 1389
SANTA CRUZ " 27800
SUCRE " 2392
TARIJA " 1122

el mejor contralor de sus ingresos:
CAJA REGISTRADORA
CITIZEN
ELECTRICA
CON CINTA IMPRESORA
usted tiene sobre sus ventas CONTROL
EXACTITUD Y RAPIDEZ!
Además CITIZEN marca el día, el mes, resta, suma, índica cantidad de compradores, tiene doble totalizador y otras ventajas que deseamos mostrarle personalmente.
PIDA UNA DEMOSTRACION EN:
SISAL LTDA.
COMERCIO 994
esquina YANACOCHA
y agencias